Экземпляр бесплатный

Массе а мехкий пролетареш, вІашагІкхета!

СЕРДАЛО

СОВЕТСКИ СОЮЗА КОММУНИСТИЧЕСКИ ПАРТЕ НОХЧ-ГІАЛГІАЙ ОБКОМА,
НОХЧ-ГІАЛГІАЙ АССР ЛАКХЕХЬАРЧА СОВЕТЕИ МИНИСТРИЙ СОВЕТЕИ ОРГАН

«СВЕТ» Орган Чечено-Ингушского обкома КПСС, Верховного Совета и Совета Министров ЧИАССР

Газет арадувл 1923 шера денз ★ ШОАТТА, 4 АПРЕЛЬ, 1987 ШУ. ★ № 41 (7387). ★ Мах 3 кеп.

КПСС ЦК ПОЛИТБЮРО

КПСС ЦК Политбюро 2 апреле хиннача заседане хьажар Чернобыльски АЭС хиннача аваре тІехьленаш дІаяхара программаца дувзаденна балхаш мишта лел. Белгалдаькхад, электростанце хьалхара ши блок дика а цахаддаш а болх беш йолга, бІехъеннача районашка кхыйолча объекташта, нах бахача моттигаш та дезактивацин яр дІахо додалга. Йоккхача масштабегІа леладу эвакуаци яьча наха чуІе фусамаш, социально-бытовой лостам бола объекташ хьалъяр. Теркаме ийцад, йоагІ-йоагІача министерствашеи ведомствашеи уж балхаш дукхагІа хилийтара, г. Славутич хьалъяр сихдара, бІаьстан паводок йолча хана хин ресурсаш тешаме лораяр вІаштІехьданкхара кӀы тІа а де дезараш делга.

Мехкара статистика овлангара денз тоаяра де дезарий дешага хьежаб. Из болх кулгалдаран боахама механизман эргалонаш яр чакхдоаккхача лоархІам болаш долга белгалдаькхад. Принципиальни установкаш еннай дІахо статистика дегІайоалаяра, экономически социальни дегІаахара, Іилма-технически прогресса процессашта тохкам бара боарам лакхбара наькъашта. Теркам тІабахийтаб статистически информаце сухали гласности дикагІа хилар, отчетность елга аттагІа хилар, из шеко йоацаш нийса хилар данза даргдоацаш хилара. Уж денхараш кхоачашдеча йоккха моттиг кхоач дІахо статистически органий материально-технически база чоагІъярга, экономистий-статистикий кадраш кийчъелга тоадарга.

КПСС ЦК Политбюро хьежар Байкал яха Іам лорабар вІаштІехьдаккхарен цун Іалама ресурсех рационально пайда эцареи дешага. Принципиальни мах баьб цу хьакъехьара соцаматш кхоачашделга кхоачам болаш ца леладеш хилара. Из проблема кардинально къоастаяра Байкала Іалама танзаш лораяра бола КПСС ЦК, СССР Министрий Совета соцам тІаийцаб. Из документ кийчдеш дакъа лаьцад из хьашт долаш йолча министерствайи ведомствайи кулгалхоша, моттигерча партийнни советскии органаша, Іилманхоша, специалисташа, йоазонхоша, общественноста кхыболча викалаша. Байкал яхача Іама бассейне экологически хьал овлангара денз хувца аьттув луш йола организационни, Іилман, экономически технически мероприятей комплекс белгалъяькхай.

Денхараш оттадьд Байкальски целлюлозно-каьхата комбината керда профилировани яра, цу районе йолча кхыча предприятешка Байкал шеи цу зонера фе бассейнин бІехъяр соцадара доаккхий гІулакхаш чакхдахара. Лаьрхіа да укхазарча туристически базай сеть шеръе а цу ханна ландшафташ, бацовгІаш, гаьнаш, хьайбаш, оакхарий шоаш долчча бесса дисийтара гаранти лургйола туризман наха салаІареи хьалаш оттаде а.

Политбюрос дийцар граждани бокъонаш телхаеча должностной наьха харцахьара гІулакхаш суде дувцийтара порядках йола СССР Закона проект кийчъяр мишта лел. СССР Лакхехьарча Совета палатай массазарча комиссешка йийцачул тІехьагІа, оттаяьча порядкагІа из СССР Лакхехьара Совет хьажийта дІачулургья. Белгалдаькхад, закон тІаэцаро дІахо демократи дегІайоалаяра, законность чоагІъяра, должностной наьха бехктохкам айбара накъадаргдолга.

Пачхахьалкхений — Варшавски договора доакъашхой кхыча мехкащларча гІулакхий министрий комитета Москве хиннача заседане итогаш а яь, ядерни кхерам дІабаккхара, химически герз дІадакихара, Европера тІема низаши массазара гергзи кІезигдара бола Будапештски болам дІахо дІабахьара, иштта союзни пачхахьалкхекий арахьараполитически бувзам чоагІбара цхьана белгалдаь наькъаш хьаллацар Политбюрос.

Политбюрос ладийгІар М. С. Горбачева, Н. И. Рыжкова, Э. А. Шеварднадзе даьча Великобритане Премьер-министрца М. Тэтчерца хиннача переговорех долча хоамашка.

Белгалдакхад шин оагІорахьарча бувзамаштен халкъашта юкъерча планан цар бокхха лоархІам хилар. Европеи дунен тІеи эттача кердача хьалашка дІахо дихьар малхбузен йоккхача пачхахьалкхенцара, ООН Кхерамзлен Совета массазарча членацара къамаьл. Цо таро хилийтар тайп-тайпара социални системаш йолча пачхахьалкхенашта юкъера гІулакхаш, регионални конфликташ, кхыйола лоархІамера проблемаш — къаьстта актуални дола герз дІадакхара наькъаш къоастадара шоашта хетар гуччахьа, духхьал дІаюха дувца. КІоаргта вІашиі духьала оттайир цар позицеш, гучадахар шинна а оагІоно де лаьрхІараш.

ВІашиі шин оагІорахьарча гІулакхий белгалга дешаех йолча соглашенешта кулгаш яздир. М. Тэтчера визитал тІехьагІа шин оагІорахьара экономически культурнин бувзамаш чоагІлургхиларах теша ловлга белгалдаькхар.

ВІашиі дьча къамаьлаша хьахьекхар РСД проблемаш къоастаяр шинна а оагІоно лоархІам болаш лоархІилга, цу соглашенена гонахьа тайптайпара бахьанаш увттаде Великобритани гІерте а, химически герз дІадакхара кийча болга, Европе — Атлантикера Уралага кхаччалпа — тІема низаш вІашдухьала лоаттаделга кІезигдара гІулакх дІадахьа дезилга, Хельсинкски процесса лоархІам лакхбе безилга, регионални конфликташ политически средствашца къоастаяра гІо де дезилга.

Дуне дегІадара кардинални дешаш тайп-тайпара долаш дус. Бакъдаьд, советски кулгалхой, халкъашта юкъера гІулакхаш къмий кхерамзлен лелаяра никъ ядерни герза ларда тІара хила беза. яхаш хетачунна чоагІга духьала болга, хІапа аьлча цо гІо ду из герз дІадоаржадара, кхерам оттабу дуне хІалакдара.

Политбюро тийша я, юкъера цатешам дІабаккхара, халкъашта юкъера хьал тоадара Великобританецеи Малхбузен кхыча паччахьалкхенашцеи кердача кхетамцара политически диалог дІахо яхьеи кІоаргъеи езилгах.

КПСС ЦК-арча партийни тІахьожама комитета делеги Болгаре яхарах М. С. Соломенцева бьча, хоамага ладийгІар. Белгалдаькхар, из цига яхача хана хиннача вІашагІбеттабаларон бувзамашеи КПСС, БКП тІахьожама органий балха опыт йІаьхегІа хилийтара гІо даьлга.

Къоастаяьй, Дане социалдемократически парте ехарах КПСС делегаци Дане яхарах А. И. Лукьяновеи КПСС делегаце Австре коммунистически парте XXVI съезда балха юкъе дакъа лацарах Г. П. Разумовске яь информацеи.

КПСС ЦК Политбюро заседане иштта дийцад цхьадола паччахьалкхе дегІайоалаяра, кадровни политикаш дола кхы дешаш а, иштта мукъадьннача мехкащцара бувзамаш дегІадоаладелга, машарн социални прогресси бахьан къовсам лоаттабелга.

ЯХЬА ДНЕВНИК

ЛаьрхІар кхоачашду

Грозненски экспериментально - мебельни фабрика болхлой шоаш тІанйцача декхарех лоархІабеш хьабоагІа. Дерригача технико-экономически хьокхамий хьалхарча квартала план йизза кхоачашъяьй цар. Ер шу доладелча денз лаьрхІачул совгІа фабрика коллективо шиі потребителашка ехкай шпъи ахи эзар гаргта сома маьха продукци. ХІаьта бахача нахага мебель йохкара задани цхьа эзар сом тІехкхоачашъяьй. Юрташка бахача наха дьь гІулакхаш оттабьча боарамал бІаьш сомаш тІех да. Дика вІаштІехьяькхай ухказа социалистически яхь а, чоагІъяьй къахьегамен производственнии дисциплина.

Къаьстта дика болх барца белгалъяьнна я Джабраилов Іаьла керте латтача керда мебель ечеи тишъенначоа ремонт ечеи Шалински цехеи Осмаев Шарпудина кулгалдеча обойни цехеи коллективаш.

* * *

Сийлахь - бокхача Октября 70 шу дузача цІейна сийленца накъабахара къахьегама вахте эттача «Октябрьнефть» НГДУ мехкдаьттахоша дикка тІехкхоачашду юбилейнни шоаш тІанйца социалистически декхараш. Цхьоалагіча квартала паччахьалкхен план ханал хьалха кхоачашъяьй цар. Заданел совгІа даькхад 5900 тонн «Іаьржа дошувн» бархІ миллионни 344 эзари кубически метр мехкдаьттаца хьайоагІа газ. Цул совгІа цар яькхай шийтта миллиони шин бІаь эзари кубически метр Іалама газ. Цхьа бІаь эзар сомал тІех йола товарни продукци заданел совгІа маьхала яькхай НГДУ коллективо.

Социалистическ и яхье хьалха а латташ, къаьстта дика болх беш я Григорьянц Валерийн Дадагов тІахІирн керте латтача мехкдаьтген газн йоахача цехий коллективаш.

Деша дай бац

Шийтталагіча пятилетка шоллагІча шера хьалхара ши бутт паччахьалкхен дукха декхар тІадусаш чакхбаькхар Н. Анисимова цІерагІча Новогрозненски мехкдаьтта чакхдоахача завода технологаша. ХІаьта кхаь бетта баьча балха итогех гуш да товарни продукци арахецара, денхарех а завода коллектив лоархІа ца яьлга.

Керттерча даькъе предприяте технологаш тІехьабисара бахьан да договорни декхарашка хьежжа потребителашта поставкаш яра дисциплина телхаяр, дхьайола цехаш, установкаш оттабьча боарамал дукхагІа капитални ремонте латтар, производственни мощностех бизза пайда ца нийбар.

Предприятерча цехашта юкъе во болх а беш, паччахьалкхен декхар дукха тІадусачарех я Резникова Татьянас кулгалдеча шоллагІча цеха коллектив. Кхаь бетта цо ара ца хецаш йисай пхи бІаь эзар сома маьха мехкдаьтта тайп - тайпара продукци. Иштта эсала болх а беш шоай деша дай боацаш хьабоагІарех ба Ковинчук Александр керте латтача кхоалагІча цеха технологаш а.

* * *

Укх шера план ханал хьалха кхоачашъяра докхий декхараш тІанйцадар Нохч-ГІалгІай жилищно - коммунальни боахама министерствана чуйоагІача Грозненски экспериментально - механически завода коллективо. Чакхъяьннаї хьалхара квартал. Мишта кхоачашду цо ше тІанйца декхараш? Цо ара ца хецаш йисай 31 эзар сома маьха товарни продукци. Договорни декхарех потребителашта поставкаш яреи тайп - тайпара продукци маьхалъяккхареи планах низткъа мара лоархІаяьяь из.

Шоаш денна дош кхоачаш па деш я Поцелуев Юрийн, Кульков Юрийн керте латтача сборочнин механически участкай коллективаш.

«Консервагропром» объединена чуйоагІача ПМК-I кІезига бац шоаш тІанйца декхараш данн тІехкхоачаш а деш, хадданза социалистически яхье хьалха латташ бола болхлой. Царех цаІ ва слесарь - монтажник, комплексни бригада бригадир Садаев Хаважи. Из керте латтача коллективе къахьегаш ва тайп-тайпарча профессех вола 26 болхло. Из бригада дІа-юха лелача механизированни колонне эггара дикагІа лоархІачарех цаІ я. Цун керттера бахьан да бригадерча болхлоша хьинар кхо ца деш къахьегар, шиі декхараш дизза кхоачаш а деш, царех хІаранегара доагІаш дар бригадира хьадехар. Цул совгІа ше керте латтача бригадерча болхлой къахьегами царна юкъера социалистически яхьи хьайкъалца вІаштІехьяькхай цо. Цудухьа хІара сменагІа нормаш 120 — 130 процент кхоачашъю бригада болхлоша.

Пхи шу мара дизадац, Хаважи ухказа балха вена. Цу лоаццача хана цо дІахьехкад ше бацца - дика организатори производственнаи хилар. Коммунистически къахьегама ударник яха сийлен цІи еннай цунна. Хаддаза яхье хьалха а, латташ, хІара шера из снйдола цІи чоагІъеш хьавоагІа Хаважи. Иштта вола бригадир КПСС член хила кандидаталла дІанйцар.

СУРТА ТІА: слесарий-монтажниций бригадир Х. Садаев.

З. БАТЧАЕВА сурт.

18 АПРЕЛЕ— КОММУНИСТИЧЕСКИ СУББОТНИК

ХЬИНАРЕ КЪАХЬЕГАРГДА

Ачхой-Мартановски района «Орджоникидзевский» совхоза коллектив хьинареча къахьегамца субботник дІадахьа лаьрхІа я, — аьлар партийн организаце секретара С. Махауре. — Цу гІулакха хетаяь собранеш чакхъяьннай массе а къахьегама участкашка, планаш оттаяьй.

Керттера балхаш хургда сомий бешамашкеи кхашкеи. БарайтталагІча февралс дІадувргда 25 гектар бацдадараш, молхаш тохаргья 65 гектар майда йолча сомий беша.

Юстара латтаргбац хьайбаш леладераш а. Цар пачхахьалкхенга дІалургья 520 килограмм шура. БІаь таргга саг хургва совхоза территоре лостам беш.

Лаьрхіа да боахама центральни усадьба коа салаІара сквер хьаяр дІадоладе, Г. К. Орджоникидзе памятника йисте зизаш дІадогІа, гаьнашта кІира тоха.

Цу дийнахьа болх бьь даькхха 680 сом Советски машара фонде дІахьожаде лаьрхІад совхоза къахьегамхоша.

* * *

Ачхой-Мартановски райбыткомбината коллектив дика кийлуш я В. И. Ленин ваь 117 шу дизара сийна хетадаьча Ерригсоюзни коммунистически субботника. Цига дакъа лоацаргда 150 саго. Шоай массазарча балха моттигашка хургва 60 саг, юхебисачар промышленни балхаш дергда.

«ЦІеча шоаттдийнахьа» укхаза арахецаргья 400 сома маьха продукци. Лаьрхіа да цох 200 сом шийтталагІча пятилетка чотагІа дІахьожаде, юхедиса ачха хатар хиннача ГуржегІеи бахархошта новкъостала фонде дІадахьийта.

В. КУРБАНОВ.

КХЫЧА ДЕНОШКАЧУЛ ДИКАГІА...

Къаьстта дика кийчо яьй «Союзавтоматстром» ВНПО Грозненски опытно - экспериментальни завода болхлоша В. И. Ленин ваь 117 шу дизара хетадаь Ерригсоюзни коммунистически субботник хьинареча къахьегамца белгалдаькхара. Ворхі бІаь саг хургва цига дакъа лоацаш, царех 330 болхло къахьегама вахте латташ продукци хьаеш хургва. Цар арахецаргья 18 эзар сома маьха тайп-тайпара продукци, цунах кхоьяча материалий чотагІа хьаергья цхьа эзар сома маьха яр.

Лостам беча къахьегаш болча болхлоша, инженернотехнически болхлоша, гІулакхерча наха цІеиъергья 2,2 гектар дІалоацаш йола моттиг, цар дІайогІаргья 70 ган кІотарги, хьагул а дьь, дІалургда цхьа тонн тиша аьшк.

Кхыча деношкарчул дукха овсарегІа къахьега дош деннача болхлоша цу дийнахьа шоаш даькхача алапех цаІи ахи эзар сом шийталагІча пятилетка фонде юкъедахьа цхьа эзар сом Машара фонде дІадала а лаьрхІад.

Б. МАГОМЕДОВ.

НОХЧ - ГІАЛГІАЙ АССР ЛАКХЕХЬАРЧА СОВЕТА ПРЕЗИДИУМА СИЙЛЕН ГРАМОТА НОВ. В. И. РЕЗНИЧЕНКОНА ЯЛАРАХ ДОЛА

Нохч-ГІалгІай АССР Лакхехьарча Совета Президиума

У К А З

Дукккача шерашка республика мехкдаьтта чакхдоахеи биохимически промышленность дегІайоалаеча къахьегарах, юкъарча вахаре чІоагІга дакъа лацарах, ваь 50 шу дизарца дувзаденна Нохч - ГІалгІай Автономни Советски Социалистически Республика Лакхехьарча Совета Президиума Сийлен грамота лойла **Резниченко** Виталий Ильича — хьалъеш латтача Гудермесски биохимически завода директора.

Нохч - ГІалгІай АССР Лакхехьарча Совета Президиума председатель Х. БОКОВ.
Нохч - ГІалгІай АССР Лакхехьарча Совета Президиума секретарь С. КОЖУХОВСКИЙ.

г. Грозный, 1987 шу, 25 март.

НОХЧ - ГІАЛГІАЙ АССР ЛАКХЕХЬАРЧА СОВЕТА ПРЕЗИДИУМА СИЙЛЕН ГРАМОТА НОВ. В. С. АФАНАСЬЕВНА ЯЛАРАХ ДОЛА

Нохч-ГІалгІай АССР Лакхехьарча Совета Президиума

У К А З

Планаши социалистически декхараши кхоачашдеча лакхара хьокхамаш дахарах, юкъарча вахаре чІоагІга дакъа лацарах Нохч - ГІалгІай Автономни Советски Социалистически Республика Лакхехьарча Совета Президиума Сийлен грамота лойла **Афанасьев** Виталий Сергеевича — промыслови геофизика лаьрхІа йолча конструкторски бюро автоматизацеи интерпретацеи технологически отдела заведующена.

Нохч - ГІалгІай АССР Лакхехьарча Совета Президиума председатель Х. БОКОВ.
Нохч - ГІалгІай АССР Лакхехьарча Совета Президиума секретарь С. КОЖУХОВСКИЙ.

г. Грозный, 1987 шу, 25 март.

«НОХЧ - ГІАЛГІАЙ АССР ЗАСЛУЖЕННИ РАЦИОНАЛИЗАТОР» ЯХА СИЙЛЕН ЦІИ НОВ. М. Р. ГАРУШЕВНА ЯЛАРАХ ДОЛА

Нохч-ГІалгІай АССР Лакхехьарча Совета Президиума

У К А З

Республика мехкдаьтта чакхдоахачеи мехкдаьттахимически промышленноста рационализаторски балха тІа толамаш дакарах, юкъарча вахаре чІоагІга дакъа лацарах «Нохч - ГІалгІай заслуженни рационализатор» яха сийлен цІи лойла **Гарушев** Манвел Рубенович — «Грознефтеоргсинтез» яхача производственни объединене нормативно - тохкама станце начальника.

Нохч - ГІалгІай АССР Лакхехьарча Совета Президиума председатель Х. БОКОВ.
Нохч - ГІалгІай АССР Лакхехьарча Совета Президиума секретарь С. КОЖУХОВСКИЙ.

г. Грозный, 1987 шу, 30 март.

«НОХЧ - ГІАЛГІАЙ АССР ЗАСЛУЖЕННИ ЛОР» ЯХА СИЙЛЕН ЦІИ НН. Р. Х. ВАРАЕВАНА, С. И. ГОРИНАНА, Л. М. КУЗНЕЦОВАНА, Т. Ю. САМПИЕВАНА ЯЛАРАХ ДОЛА

Нохч-ГІалгІай АССР Лакхехьарча Совета Президиума

У К А З

УнахцІено лораяра даькъе толамаш дахарахи юкъарча вахаре чІоагІга дакъа лацарахи «Нохч - ГІалгІай АССР заслуженни лор» яха сийлен цІи лойла:

Вараева Хьасана Розайна — Нохч - ГІалгІай медицински училища лора-хьехархочоа;

Горина Светлана Ивановнана — Нохч - ГІалгІай медицински училища директора заместителя;

Кузнецова Людмила Мефодьевнана — Нохч - ГІалгІай АССР Минздрава № 2 йолча поликлиника лора-уролога;

Сампиев Ювсапа Таблихана — республикански больница неврологически отделене заведующена.

Нохч - ГІалгІай АССР Лакхехьарча Совета Президиума председатель Х. БОКОВ.
Нохч - ГІалгІай АССР Лакхехьарча Совета Президиума секретарь С. КОЖУХОВСКИЙ.

г. Грозный, 1987 шу, 30 март.

ТОРЖЕСТВЕННИ ЗАСЕДАНИ

Селхан Грозне хилар советско - венгерски доттагІала общества Нохч - ГІалгІай отделене правлене торжественни заседани, цига дакъа лоацаш къахьегама коллективай — общества коллективни членний викалаш а болаш. Из хетаяьяр Венгерски Халкъа Республика къаман цІейна — Венгри фашизмах мукъаякхара денна.

Заседане доклад йир профессора З. А. Гойговас — ОСВД Нохч - ГІалгІай отделене правлене председателя.

Заседане къамаьлаш дир С. А. Вавилина — оттавкерча полковника, Венгри мукъайоакхаш тІом беча дакъа лоацаш хинначе, Л. Е. Радионоас — КПСС Ленински райкома пропагандан агитацеи отдела заведующе, А. Асуханова — художника, В. В. Шишова — «Промавтоматика» НПО генеральни директора гІончас, М. Арсаханова — СССР 50 шу дизара цІерагІча Грозненски химзавода ВЛКСМ бюро секретара.

Заседане къамаьл дир КПСС обкома секретара В. И. Дмитриенкос.

Нохч-ГІалгІай АССР Лакхехьарча Совета Президиуме

Нохч-ГІалгІай АССР Лакхехьарча Совета Президиумо СССР Лакхехьарча Совета Президиумца цІерагІча 1987 шера 25 марта арадаькхача УказагІа «Материнская слава» яха орденаш «Медаль материнства» яха медалаши еннай дукха бераш долча ноаношта, цу юкъе укх районашка гІолла: Ачхой-Мартановски — 28, Веденски — 38, Грозненски — 22, Гудермесски — 36, МагІалбика — 42, Надтеречни — 16, Наьсарен — 118, Наурски — 29, Ножай-Юртовски — 29, Советски — 15, Урус-Мартановски — 57, Шалински — 48, Шелковской — 5, Октябрьски — 18, Ленински — 12, Заводской — 6, Старопромысловски — 10.

* * *

Халкъа боахаме, Іилме, культуре, халкъа образоване, унахцІено лораеча, паччахьалкхен учрежденешка, юкъарча организацешка цІенен дуккхача шерашкеи къахьегарах Нохч - ГІалгІай АССР Лакхехьарча Совета Президиумо СССР Лакхехьарча Совета Президиума цІерагІча 1987 шера 27 марта арадьннача Указагіа республика болхлойи гІулахкерча наьхеи йоаккхача группана «Къахьегама ветеран» яха медалаш еннай, цу юкъе районашка гІолла.

МИШТА КХОАЧАШДУ ДЕКХАРАШ

АЬННАР ГІУЛАКХАЦА ЧІОАГІДУ

Бабдадараши сомн кхебелга керттера лостам болаш я «Родина» яха совхоз. Царел совгІа мехка Кхачан программа кхоачашъеча хьайбай продукташ яхара а цІенхаштта йоахо ю боахама кулгалхоша, партийнни профсоюзнии организацеша.

Укх шера паччахьалкхенна 200 тонн шурен 70 тонн дулхи дІадала дезаш ба совхоза хьайбаш леладераш. Шоай таронашкеи кхоачамашкеи хьежжа цар социалистически декхар тІанйцад Сийлахь-бокхача Октября 70 шу дузача дийнахьа кІарча шерера шурен дулхи дохкара планаш кхоачашъе.

Цхьоалагіа квартал чакхъяьннай. Мишта кхоачашду совхоза болхлоша шоаш тІанйца декхар? Балха итогаш боккха тоамбар деш я. Планагіа дІаяла йоагІар 40 тонн йолаш шура ехкай 52 тонн. Толаме кхоачашъяьй дулх дІадалара план а. Кхыча бесса аьлча, цІенхаштта ларда еллай тІанйца декхар толаме кхоачашдара.

— ДІадахача шера хІара кхоабача Іаттагара 3457 килограмм шура яькхай ферма коллективо. Укх шера из хьокхам 3600 килограммага дІатІанхоачабе дош дешнад доякашеи скотникашеи, — йоах ферма бригадира, КПСС члена Хасиев Султана.

Кіал кІийле йолаш да йоккха балха опыт караерзаяь волча специалисто яхар. Укх Іан эггара халагІча кхаь бетта хІара шоай Іаттагара 752 килограмм шура яькхай болхлоша. ХІанз юкъера лаьрхІача дийнахьа хІара Іаттагара 7,5 килограмм шура йоаккх цар. Цу хьокхамага кхаьчаб уж доакъар кІезига долаш шоаш доахан Іантара доахе а. Бригадира а ферма кхыча специалиста а яхачох май бетта моша доакъар тела даьлча хІара Іаттагара йоаккха шура 10—12 килограммага дІакхоачаргья. Цо таро а хулийт ханал дикка хьалха паччахьалкхенна из дІаялара план кхоачашъе.

ДІадахача шера хІара бІаь Іатта тІехьара 97 Іаса хьакъоастадаьд болхлоша. Из дика хьокхам ба. Цо тешал ду доахан Іаьхара па дитаран унахцІена хилийтаран йола зооветеринарни мероприятеш цига цІенхаштта чакхйоахаш хилар. Соахка цхьоалагІча квартале хиннараш миссел да укх шера цу юкъа ферме хьахинна Іаьсий а. Кхыча бесса аьлча, е еззача тайпара йоакхо ю бригадира а цун болхлоша а хьайбаш дебадара, тІа-тІа шурен дулхи дукхагІа дакхара.

Дулха лаьрхІа цар кхоаба сиргІаш дІалуча хана хІаране дозал 400 килограмм йолаш хул. Дозалгеи достадарген хьежжа боккхагІа пайда а хул совхоза.

Іаьсий леладеш я Кульбака Анна Игнатьевна. Цун низ дІакхоач 43 Іаса Іуналде. Цхьоалагіча квартале царех цхьа Іаса цамогаш а хинна тІерадалийтадац цо. Дог лазаш Іуналду цо къонача хьайбашта. ПланагІа квартале шоай планаш дикка тІехкхоачаш а еш хІара шоаш беттача Іаттагара бархІ бІаь совгІа килограмм шура яькхай Акаева Сайханта, Темишева Хапе, Оздиева Зояс, кхыбараша.

Доши гІулакхи цаІ долаш ба «Родина» яхача совхоза хьайбаш леладераш.

С. СУРХОЕВ.

СССР Законан проект ювцаш

СОНА БАКЪАХЬА ХЕТ

Дукха уйлаш дагаух пачхаъалкхен предприятех долча Законан проект ешаш. Болхлой бокъо айяр, цар оазага дукхагІа ладувгІар, шоаш бол-болча моттигашка уж бизза дай хилийтар — из ба проекта керттера чуложцам.

Берригача вай мехка къахьегамхошта хьалхашка улл из проект хІанз. Царна хетар, цар предложенеш, царна хилча бакъахьа хета эргалонаш юкъегІоргья цунна.

Сона а лов массехх дош ала. Тахан вай мехка хулаш латтача революционни эргалоний керттера чулоацам — хьабеча балха, хьадеча хІаман, арахецача продукце дикал дунен юкъарча стандарта боарамал лакхагІа хилийта, яхаш ба. ТІаккха, цу дикала сий айдеш, цун никъ шаърбеш хила беза-кх кхы мел бола низ а. Сона хетаргахьа, из дош хоадамболлаш а къаьгга а белгалдьаккхадац проекта тІа, вешта аьлча цун 22-ча статья тІа.

Се ала гІертачох газет дешараш дикагІа кхетаргболаш тхоай фабрикера цхьа масал дувцаргда аз.

Республика тІехьаюсача предприятешта юкъеяхай укх шера тха фабрика. Халахет из тхона массанена а. Фуд тха гІулакхаш тІехьашка даьхар? Договорах йоагІача тайпара ассортимент а дикал а йола продукци оаха потребителашта дІа ца йохьийталга да. Дукха продукци юс цар дІа ца эцаш а: брак йоландаь.

Мичахьара хьахул из брак, мичахьа да цун овлаш, малав бехке вар? Из таьй хьа а лаьца цо шоаш мичахьа буг хьажа ловш тІехьожамхой дунхоа бац тха предприяте. Из бахьан долаш юххера а «стрелочник» бехке а вийла, дІадерзаду гІулакх. «Стрелочник» я — юххера а из брак йола изделий шиъ кулгех чакхъяькхха болхло, тха фабрикага диллача юххера цунна маха боакккаш йола швея-мотористка. Ла а цунга лув, боакнхе бехк а цунах боакк, доаккхе алаш а цун тІера Іодоакк наьха а ший а брак чакхъялийтарах. Из изделаш хьае аьнна ло баькхар, брак яьр, дика доацаше а даьрн хьанйца завсклад, шиъ арІагІа цунгара из хьаийца приемщица, шиъ операци еча хана харцаха маха бихьа лоалахо, тІехьожам во лелабу нах — уж берригаш а юстара бус бехктохкамга гІулакх дІакхьачача. Юххера кІинга чу йолла аьнна из брак дІалуш вар бехке ву, шийга йоагІа операци цо хоза чакхъяькхха яле а.

Нийса дац из. Цхьабаршта бохам, эшам бу цу гІулакхо, шоллагІбараш бехктохкама кІалхара боах. Сона бакъахьа хетар, цу аз ювцача 11-ча статьяна юкъе укх тайпара чулоацам бола дешаш хилча: «Брак бахьан долаш предприятена хинна зе матерьяльно дІатохкача цхьатарра бехктохкаме оза боагІа брак йола бийдал а кхыйола материалаш а предприяте хьачузцар, из подразделенешка дІа-хьа екъар, тІехьожам ца беш из чакхъялийтар. Иштта бехктохкаме оза боагІа, брак йола изделеш арахецача дакъа мел лаьцар а, — хьакинагара дІаволавенна болхлочунга кхаччалца». ТІаккха хул цох коллективни бехктохкам. Директор а инженер а, мастер а, бригадир а виса йиш яц брака юстара, нагахьа санна продукце дикал — юкъара гІулакх дале.

ДІахо, чІоагІа шекволхаш гІулакх хет сона предприятей кулгалхой коллективаша харжарах. Сона хеташ, тайп-тайпара коллектива ш к а тайп-тайпара хургдолча наькъа тІа нийсде дезар из гІулакх. Хьана аьлча, нах санна шо-шоай традицеш, оамалаш, психологически белгалонаш йолаш ма йий коллективаш а. Балха хьашташ а, производственни масштабаш а, хьалхашка латта декхараш а мичад цар цхьатарра. Цу тІа зІамига а йоккха а ма йий коллективаш. ДІахо, еррига коллективаш а мичай «брак» йоацаш, гІалат доацаш из демократе принцип чакхйоаккхалургйолаш. Мел моттигаш нийслу, массайолча параметрах чакх а ваьнна «мономаха кий» тІатилла кулгалхо дукха ха ялалехьа вовзаргвоацча воалаш, шийна тІабилла мухь дІабахьа а ца могаш наькъа юкъе вусаш. Атта гІулакх дац йоккхача (эзар — ши эзар саг къахьегаш волча) коллектива лидер лаха. Атта дац из 10 саг волча коллективе лаха а. Кулгалхо — кулгалхо ва. Іаьдала хьалхашка бехктохкаме а волаш визза, полномочни пачхъалкхен викал ва из. Водар а дикадар а цунга хаотт эгтара хьалха, цун тІабуж эгтара хьалха бехк а. Коллективо хорже а из декхар да цун хьалхашка латтар, ца хоржаш хьахьожаваь хьавайте а из декхар да. Цудухьа цун декхарга хьежжа хила доагІа цунга дІакхоачийташ дола хьакимал а.

Сона бакъахьа хет предприяте кулгалхо хоржилга-оттавелга укх тайпара хилча. «Предприяте кулгалхо харжар-оттавар коллективо ше доархІ. Цун бокъо я ший моттигерча, чурча хьашташка хьежжа шоашта юкъера из харжа а, нагахьа санна цу тайпара моттиг вІашТІехь да йоале шоашта кулгалхо вайта аьнна лакхерча органе предложени яла а. Нагахьа санна коллективо ше харжа из оттавой — тІехьагІа харцдаьнначоа пачхъалкхенна хьалхашка коллектив я бехктохкаме. Хьахьожаваь оттавьчунгара дальнача гІалата кІала отта езар из хьахьожаваь Министерство я». Цу тайпара абзац 6-ча статья 2 пункта текста юкъе йихьача бакъахьа хет сона.

ДІахо, сона хеташ, 7-ча статьяс коллектива Советен профсоюзни комитетен цхьайола функцеш вІашагІъяьй. Хоадам боллаш дІа-хьа къоастае езар цу шин органий бокъонаш а декхараш а. Цу тІа, болх беш мел вола саг а ма вий профсоюзе латташ. ТІаккха малагІа орган я царех низ болашагІа яр а юххера дош аргдар а? Профсоюзо — болхлочун бокъонаш лораю — из ховш да. Профсоюзо — болхлошта эшар хьадех, цар производственни хьашташ дикагІа хилийта, цар морально-материальни стимул дикагІа лелаяйта оарцагІъювл, социалистически яхьа кулгалду, нтогаш ю. Уж декхараш да-кх дунхагІа долча даькъе проекта 7-ча статьис колектива Совета хьалхашка увттадераш а. НийсагІа а пайданегІа а хургдар аьнна хет сона коллектива Советен профсоюзни комитетен юкъара гІулакхаш хоадамболашагІа хургдолаш Закона проекта тІа къоастадича.

Предприяте кулгалхочун лагІана лохагІа мел латта кулгалхой 2 — 3 шера хорж аьнна да проекта тІа. Хьаьта предприяте кулгалхо — 5 шера хорж.

Сона хеташ нийсагІа хургдар из ха массанена а цхьатарра хургйолаш нийсйча. Пхе шера лаьрхІа еций вай пятилеткаш? БІарчча предприятена цу юкъа хьалхашка оттаяьча плана мухь дІахьа бийкъабий подразделенешта. Цар а ма йий шоашай лични пятилеткаш. ТІаккха сенца дувзаденна да юкъе хьахьача гІолла уж юха харжара процесс йолаелга? Йккхийта хІаранега йийнза ший пхе шера урхале. Йоаккхалургйоацалга гучадоале — цу сахьате кхы-вар харжа. Хьанна хов, цхьа квартал а чакхъялале из юхахарца везаргвий, хьанна хов цун шу чакхдаккха могий а? Цудухьа укх тайпара уйла хилча бакъахьа хет сона 6-ча статья 3-ча пункта текста юкъе. Цу текста кхоалагІа абзац дІа а яздеш, сайна цу юкъе хилча бакъахьа хетар Іаьржача алапашца белгалдергда аз: «Подразделенеи кулгалхой — тайп-тайпарча производствай, цехий, отделеней, участкай, фермай, звеньяй, хІьта мастераш а бригадираш а цу порядках хорж коллективаша 5 шера лаьрхІа ха йилле,, цул тІехьагІа предприяте кулгалхочо дІачІоагІ а бу. Уж бийца кулгалхой дІабаха йиш я хоржамах йилла ха чакх а ялалехьа, нагахьа санна, шоашта тІадилла декхар цар кхоачаш ца дой, коллектива тешам боабой».

Лоацца тхоай бригада коллектива балхах аргда аз. 19 саг ва тхо. Тхона юкъе цхьа болхло вац тІехьавусаш, норма дуккха тІехкхоачаш ца еш, брак йола изделеш шоай кулгех чакхйоалийташ.

Иштта да оаха КПСС ЦК-с советски халкъага Октябра юбилейна хетадаь даьча Кхайкарала луш дола жоп.

С. ДЖАНДАРОВА,
Назранерча трикотажни фабрика № 7 йолча конвейера бригадир.

Грозненски ремонтно-механически завода болхлошта юкъе эггара дикагІа лоархІачарех ва токарь, коммунистически къахьегама ударник Багашев Увайс Ахмадович. Укх тІехьарча пятилеткаех цхьаккха дІаяхийтац цо шин-кхаь шера из кхоачаш ца еш. Иштта къахьегаш ва из шийталагІча пятилетка шерашка а. ХІара сменагІа нормаш 250—350 процент кхоачашъю цо, ше хьаеш мел йола продукци тІехдика мара а ца хулийташ. Хьинаре къахьегарад совгІа юкъарча вахаре доккха дакъа лоац цо.

Цун къахьегама мулаш белгал а доахаш, Увайса тийнна совгІаташ итташ, бІаьш да. Царна юкъе я «Знак Почета» яха орден, Ленински юбилейни медаль, «Социалистически яхье ковваьннар» яха пхиъ снийлен Знак, массехк пятилеткай ударник а ваьв цунах. Районна а предприяте а Снийлен улга тІа хьалтеха даьллад цун портрет дуккхаза а. ХІаьта завода снийлен книжка тІа дІаязъяь я цун цІи.

СУРТА ТІА: токарь У. Багашев.

И. ПЛИЕВА сурт.

Комсомолах дола дувцараш

Хьинар ца кходеш

Хьинадр долча комсомольцех дика актив вІашагІкхийтай Орджоникидзевски межколхозни дІа-юха лелача механизированни автоколонна комсомольски организаце. Цунна керте латт ПТО къона инженер Аушев Руслан. Шоай собранешка, бюро заседанешка комсомольцаша гуччахьа, цхьаккха хІама къайла ца хьош, духхьала дІаоалаш дувц предприяте балхах дола доархІамегІа дола дешаш, гІеттаю къоастаяниза йола проблемаш. Кагрхоша шоай гІулакхашта цІенхаштта терко яр, дог а лазаш уж тоадара наькъаш лехар дог гІоздоахаш хІама да, хІана аьлча хІанз а тІехь районе Жехьаюсарашта юкъе доархІаш я предприяти.

Оаха къамаьл деча хана чІоагІа сагото а еш дийцар Аушев Руслана, боахама болхло ше хиларах тарра, шоаш тІехьадусаш хилара шоай МПМК гІулакхаш асала лелара бахьанех. Хала а хеташ, дувцар цо къахьегам во вІашТІехьбаккхар бахьан долаш шоаш каст-каста гІишлошъяра планаш кхоачашъеш ца хиларах. Керттера Іаткъаш дар гІишлон материалаш кхоачам хиллал шоашта лоатта ца елга хинар белгалдьакхар комсомольски вожака.

Цо дувцачох хоалу коллектива гІулакхех цІенхаштта дог лазаш саг из волга, цун вахара позиця чІоагІа, денале йолга. Кхыча тайпара хила а йиш яц цун, комсомольски вожака, яхаш лерхІаш ва Руслан ше а, хІана аьлча турпалхочун-мехкахочун цІерахо ва со. Общественни а производственни а гІулакхаш хьинаре кхоачашдеш бола комсомольцаш кІезига бац предприяте. Царех ва МПМК базе болх беш волаш комсомолец Агабалов Владимир. ИнълагІча разряда каменщик ва из, караерзаяьй массехк смежни професси. ХІХ партсъезда цІерагІча колхозе нах баха цІеношдеш ва Оздоев Мухьмад. Хьинареча къахьегама, хьаьналча юкъарча балха бокхха мах беш цунна еннай ВЛКСМ райкома Сийлен грамота, духхьаза баркал аьннад. Советски Эскаре гІулакх даь баьнна цІа а бакъма, шн шу гаргта дІадаьнад цар шинне гІишлошъеча къахьега. Коллективе лоархІаш, сий деш ба кагий нах.

Ше шофер а волаш болх беча хана денз динагІча оагІорахьа дІавовзийтав наха хІанз автоколонна керттера механик волча Ходжаев Мовлде. Цунна тІехдика йовз техника, говзал йоккха я, цудухьа цхьаккха ала хІама доацаш дІабода цун болх. Хьинаре дакъа лоацаш ва къона специалист юкъарча вахаре а. Комсомольски организаце комитета члена, штаба начальника декхараш цІена кхоачашду цо, из бахьан долаш Мовлдена еннай ВЛКСМ Сунженски райкома Сийлен грамота.

ТІехьара араяьннача «КП» номерашка хьож тхо. Гуш да уж кІоаргта уйла а яь кийчъяь йолга, духхьал яьй алара уж кийч ца яьлга. Администраце беча балха тІа нийсденнача гІалаташ майрра а ира а критика ю царна тІа, кІоаргта экономически анализ яьй боахама гІулакхашта, къахье г а м вІашТІехьбоаккхача нийсъялийтача лелардлонийташта. Укхаза я болх дІахо йодача хана тоабара наькъаш хьехаш йола кагирхой предложеней а.

Дег тІара халахет цу тайпара болча кагийча наьха багахбувцама жанраш тІа а дувц къамаш къеста ца деш, дикача лоалахой гІулакхаш а леладеш бахарах. Цхьанна а багахбувцама тІа дац кхычаа къамашца моастагІал дувцаш, лоалахой ца безар гойташ, дина фанатизм.

Лакхе дийцачо гучадоаккх дуккхача хана денз нохчийн гІалгІайн, эрсийн къамашта юкъе исторически доттагІал дегІаухаш хинна хилар. Из доттагІал бахьанце 206 шу хьалха шоай лоІамагІа нохчийн гІалгІайн дІахкетт Россех.

ДІахо йодача хана нохчийн гІалгІайн къамий историрега хьежача гучадоал, уж кхыча къамашца цхьана царизмана духьала латташ, Сийлахь-йоккха Октябрьски социалистически революцин йоаккхаш хинна хилар.

Дуккхача хана денз хьайоагІача дикача традицех лархІа еза Даймохк безар, цунна гІулакх де, из лорабе кийча хилар. Дай мехкацара из безам тІехь-тІехьагІа совбоал, дегІаух, цун керда социалистически чулоацам хьахул. Юртацара безам республикага, берригача вай Даьхенга боал, цхьатарра веза ший юртахо а деррига советски халкъ а.

Ювца, хьаллаца мегарг-йолаш кхы а дика традицеш, обычеш я нохчийн гІалгІайн. Цхьабакъда, нийса хургдацар къамашта юкъе барт тоабара новкъарле ер, советски вахара хьисапаца ца товш дар хьагуча а даькхха из дІадаккха нах тІа ца хьийхача. Къаьнача замах, бусалба динах юхедниса наха бала качбеха нйрча гІулакхаш а кІезига дац вай. Царна теркам тІабахийта, сагота болаш дийцар областной партийни организаце актива собране дукха ха йоаццаш.

— Сатийна дагІара цІакхоа а кІийле яц, — аьлар КПСС Нохч-ГІалгІай обкома хьалхарча секретара В. К. Фотеева цига доклад еш. — Хьазца дина хьал. Республике болх беш я 280 мурдий тоаба, царна чувоагІа 8 эзар мурд. «Дин авторитеташ» яхача гІозара гонахьа кхест шейхий, моллай, кхыболча дин лаьй 420 тІехье.

Сектантски активна дикка доккха дакъа общественнопайдане къахьегаш дац, шоай кулгашца хьа ца даьр дуаш, шоай доалахьара боахамаш шердарахи динах тешачаргара доаккхачохи дахаш да.

«Дина авторитеташа», хьалхабьнна лелача мурдаша шоашта могар ду бусалба дин ширдьнна, къамашта юкъе юкъ ехкаш дола гІулакхаш хьадийнде гІерташ. Уж бахьан долаш хийла сага доккха халахетараш хул, социалистически дезала-бытовой отношенеш хьахилийтац, хатараш хул. Хьазцаргья вай пхьа лехар санна реакционни йола обычай. Ислама мегаш а хьаллоацаш а я из. КъорІа тІа ишта йоах цох: «Оаха дилад царна (бусалба наха) ишта — синах са, бІаргах бІарг, мераж мераж, лергах лерг, цергах церг якхха». Цхьайолча хана лоадам боацача хІаман тІагІолла дІадоладенна дов кІоарглуш, дукха нах боабеш моттигаш нийслу. Довна бахача наха даьнна а ца Іеш, бІарччача обществана доккха зе доал цох.

Барт тайна дахац вай хІанз а, лоадам боаца хІама къайсе доккха довнаш хулаш моттигаш нийслу юрташка. Селхан шоайла бовзаш-безаш хинна нах моастагІий а хиле дІаболх. Цхьана болх бе, баха йиш йоацача дІакхоач дов ший ханнахьа дужа ца дича. Моттигаш хул юрта боахама эша нах производственни коллективашкара дІабувлаш, кхычахьа балха ухаш.

ХІанз а вайна юкъера дІаяланза я шарІий суд — «кхел». Дезала-бытови отношенешта юкъегІийрта а ца Іеш, общественни вахара юкъе гІерт ди лелабераш. Моттигаш я советски законаш телха а деш, шарІата кхелаца правови дешаш къестадаь, уголовни бехктохкаме эзача наха тІера бехк бьаха.

Масала, Назрановски района цхьан совхозе ялат лочкъадаь нах уголовни бехктохкаме эзар цкъа. ДІахо хиннар вай заманца цатовш, нах цецбоахаш дар. «Кхело» соцам бир дош дувцача тешал даьчаргара 7400 сом хьа а даькхха, зуламхошта дІадала деза, аьнна. Къоал де вІашТІехьа ца далорах хинна «зе» дар тешашкара хьадаккха оттаДаьр.

Кхы а обычеш я вай дІаяхача заманца дІа ца йоалаш юхейиса. Масала, хІанз а дІадаьннадац низагІа саг югалга. ДукхагІча даькъе вай бехках хулаш хІама а да из. Цхьан саго саг йодаергъяц гаргарча наха, гонахьа лелачар ше леладер хьалложацаргдоацилга хайча. «Из-м наха тоадергдар» — цу тайпара уйла йолаш ва саг йодаеш вар. Ховш ма хиллара, гІажамаш бе а ехке, дов тоаде арабоал боккхий нах, «дина авторитеташ», тоам баь баллалца цІагІа Іоховшац уж. ЙоІ е гаргара нах духьала боале, саг кхычахьа маьре гІоргъяц, аьле дов дІахьув зІамгича сага даьша. КІезига моттигаш яц тайпашта юкъе дов далар кхераш йоІо раьза я со оалаш. Цу тайпара хинна хІама дувцаш дар цхьан дас яздаьр «БархІлагІча классе деша ягІа са йиІиг йодайяр школа коара. ТІаккха хІанз аз фу дича бакъахьа да. Цхьан хана даьша леладаьр дой — законага диллача нийса дац. Из ховш ва со. Из суде велча а кІалхара валац, тха саг воаваьв, аьнна пхьа хьахьуврга, Цул совгІа низагІа хьа а яькхха йоІ цІайоалайча из цІена яц, яхаш юртхоша пІелг тІахьокхарга.

Ди а бийса а доацаш наІарга ухаш ба бокхий нах: та веза, гаргало е еза, яхаш витац. Кхы де хІама а доацаш, Марем шийна ца дезача цІагІа йитар аз».

Цуморча дайх бехк бакхха боагІа. Іаьдала низ кхоачаргбар цох де доагІар хьаде ший ханнахьа из дош суде дІачуденна даларе. Цхьабакъда, дас динзар из юрто шийх «бехк» бакккар кхераш. Цу масало хьахьокх къаьнарча Іаьдало мел чІоагІа овлаш хийцад вайна юкъе. Берригаш цхьана а хІаравар къаьстта а тоха ца велча хадаргдолаш дац уж.

Дукха да дІадаккха дезаш, вай вахара хьисапаца ца товш — урдув доаккхилга, дукха истий кхувлилга, кхалсаг ца лоархІилга, кхыдар. Цу негативни йолча явленеша чІоагІа новкъарле ю гІалгІай духовни культура дегІаахара, интернационални, патриотически, атеистически кхетам балара. Укхазара хьадоагІа социалистически морала нормаш принципаш телхаелга.

Ширъяьннача замах юхедисараш хІанз а дийна хилара хьахьокх идейно-кхетамбалара еррига система болх эргабаькхха тоабанза баргбоацилга. Цун уйла е еза вай тахан. Мохк эргабаьнна хувцалуча хІанзарча хано дІадех кхачьегамхошта коммунистически кхетам лулга а эргадакхха тоадар.

Д. МЕЖИДОВ,
Л. Толстой цІерагІча Нохч-ГІалгІай университета доцент, философски Іилмай кандидат.

Кхоана—геолога Ди

БУРУВДЕТТАРАШТА НИКЪ ХЬЕХАРАШ

ХІанз ткъаь цхьоалагІза дезду вай мехка геолога Ди, из духхьал профессиональни цІей хинна ца Іеш, геологашта карагІдийннарий мах бара, керда толамаш даха уж кийчабий хьажара хоадамбеш дола ди да.

Укх шера къаьстта белгала а долаш дезду геолога Ди. КПСС XXVII съезд хинна шу дизад. Цу шера берригача вай мехкарча къахьегамхоша хьннар кхо ца деш болх бир съездо хьалхашка оттадаь декхараш толамца кхоачашдара, дегІаахар сихдараи эргалонаш яран тІехьа дукха балхаш а деш. Минерально-бийдала, аьлча доагорагенергетически база чІоагІъяра тІехьа дукха геолого - тохкама балхаш дир.

Доккхийн бехктохкамеи декхараш хьалхашка латт дуккхача къамех болча нахах латтача «Грознефть» объединене геологашта - мехкдаьттахошта. Царех керттердарех да промышленни категорех долча мехкдаьтта запасаш дукхагІа хилийтар, шера доаккха мехкдаьтта кхы лох ца долийташ 5 миллион тонн гаргта хилийтар. Мехкдаьтта тохкараша шоай болх кхетамца вІашТІехьабаккхарах цар вІашТІехьдаьлар пятилетка хьалхарча шера планови заданеши тІайца социалистически декхараши толамца кхоачашде, Мехкдаьтта запасаш дегІакхувлара план 126 проценти поисково-тохкама бурув тохара задани 101,5 проценти кхоачашйр. Мехкдаьтта доаха моттигаш хьайийллар: Джалкински, Къулбаседа - Джалкински Лесной, Алханчуртски, Петропавловски.

Геологаша шоай низаш тІадерзадир дІахо а геологии мехкдаьттен гази йоалла моттигаши тахкара, поисково-тохкама балхий эффективность лакъъяра.

Нохч - ГІалгІай АССР-е духхьашха Малгобекски УБР бурувдеттараша - геологаша гІа мехкдаьтта доалла моттиг хьайийллар Даьттагіа, тІерча юрий «межсолеви» тІоанаш хьадийллар цар. ДаьттагІа мехкдаьтта доалла моттиг хьаелларо вІашТІехьдоалийтаргда укх пятилетка гаргарча шерашка республика малхбузен районашка Харабижински, Арак - Длатерески, Ахловси яхача моттигашка «межсолеви» яхача тІоаношкара мехкдаьтта тахкара бурув детта доладе.

Геологаша яхачох республика малхбоален районашка тІерча мелашка «Іаьржа дошув» доаллаш хилар бакъду. Хіанз геологий цІей дездеча деношка Октябрьски УБР мехкдаьтта техкараша Мескетински яхача моттиге № 3 йола скважина а яькха, тІерча мелий тІоаношкара мехкдаьтта гучадьаккхар, цо хьахьенхар цига тохкама балхаш дикка дукхагІа де дезаш хилар.

Тохкаш йолча майдашка лоархІаме открытеш яьй, цар дукха тароиаш хулийт «Іаьржа дошув» тІакхетийтара. Масала, Брагунерча № 96 скважине V-ча опта песчаникера хьадоладеннад мехкдаьтта, цо къаьгга хьахьокх 1987—88 шерашка кхы а скважинаш яхара бурув тоха доладе дезилга.

Ястребини яхача майдерча № 126 йолча скважине духхьашха даккха доладаьд промышленни мехкдаьтта, цо хьахьокх нижнемелови альбски тІоанашкара мехкдаьтта даккхара бурув тоха доладе дезилга.

Республике мехкдаьтта промышленность дегІакхувлачен хьадоаккхаш дола мехкдаьтта кІезиг ца далийтараи тІехьа лоаттабеча къовсаме доккха дакъа юкъедихьад «Грознефть» объединене геологашта В. И. Коновалова, Ю. В. Шаповалова, Б.-С. З. Казырева, В. Ф. Темниковас, Г. Т. Пристанске, А. Блишенкос, И. А. Магомадова, Э. А. Берковича, А. В. Шестопаловас, Э. М. Тагунова, В. С. Реброва, кхы дуккхачар а.

ГуржегІеи Арменеи болх беш ба вай лаьттан ченаш техкараш, цига белгалбаьнна дика болх беш ба керттера геологаш М. А. Вагабови Е. В. Водневи.

Мах баь варгвоацаш доккха дакъа юкъекхуьь хьадоаккхаш дола мехкдаьтта кІезиг ца далийтара тІехьа лоаттабеча къовсаме геологаша - промысловикаша Н. И. Бутенкос, А. Х. Зангиева, А. А. Лукьяновас, Г. Д. Крусинскаяс, С. С. Муталиева, А. П. Литвиненкос, кхы дуккхачар а.

Мехкдаьтта луча скважинашка хадданза тайп-тайпара балхаш дарах, мехкдаьтта дукхагІа даккхара йола кердаметодаш производствана юкъекхувларах дІадахача шера планагІа лаьрхІачул совгІа даькххар бІаь тонн «Іаьржа дошув».

Геологаша доахаш дола къахьегама толамаш дуккхача даькъе тийша да «Грознефтегеофизика» трестерча цар гІончаша геологаша - геофизикаша беча балхах. Перспектива йола майдаш гучаяхара хадданза Іаьлъмате дукха балхаш ду геологаша - геофизикаша А. А. Воронова, В. В. Лохматова, В. Д. Талалаева, З. С. Воцалевске кхычар. ДІадахача шера «Грознефтегеофизика» треста болхлоша кхо рекомендаци елар Петропавловски, Джалкински, Къулбаседа - Заманкульски яхача майдашка тІех кІоарга бурув тохара.

«Грознефтегеофизика» треста коллективо республика малхбоален районашка дьча хоадамболлаш долча балхаша вІашТІехьдалийтар тІерча мелашкара мехкдаьтта даккхара кхы а цхьайола перспективни участкаш хилари цига тохкама бурув тоха дезилген. Геолога цІей дездеча деношка кхы а ши рекомендаци елар цо Ножай-Юртовски Саясановски майдашка бурув тоха могадеш.

Чакхдьаннад шийтталагІча пятилетка хьалхара шу. Из геологашта Іалаьмате чІоагІа хала шу дар. ХІаьта а царна карагІдийнараш дог дІаоздоахаш да. Лаьттан ченаш техкараша дика кхетаду пайда эцанза кхы а тароиаши кхоачамаши хилар. Царех керттерчарех лархІа езаш я дІахо геолого - тохкамий эффективность лакхъелга, мехкдаьттан газен запасаш мамогга дукхагІа хулийталга, керда мехкдаьтта доалла моттигаш гучайоахилга, цу массане а таро хулийтаргья хьадоаккхаш дола мехкдаьтта кІезиг ца далийтара дола дош къоастаде.

Цу лостамагІа дола керттера деххараш миита къоастадергда-теш?

1987 шера а шийтталагІа пятилетка чакхъяллалца йолча хана а хьалха дІадахача шерашка санна керттерча даькъе лоха а лохаш тохкаргда тІерча мелашкара мехкдаьтта, деррига тохача бурох ах совгІа дар цу лостамагІа тохаргда. ТІерча мелашкара мехкдаьтта дакхара болх бе йолайолийтаргья Къулбаседа - Заманкул, Ножай - Юртовски, Саясановски, кхыйола а майдаш, из дергда «Грознефтегеофизика» треста коллективо рекомендацеш хьа маялингехьа.

ДІахо а дегІадоаладергда кІаларча мелашкара, туха тІера верхнеюрски тІоанашкара мехкдаьтта лахара а тахкара а деш дола балхаш. ДаьттагІара «межсолевой» тІоанаш тахкара дукха балхаш дергда Харбижински, Алак - Далатарски, Ахловски яхача майдашка. Бурув тоха доладергда Бассовски, Аргудански, Корински майдашка а.

Хьалха латта довкъаш яхача моттиге верхнеюрски туха кІалара тІоанаш тохкилга дІахо дахьа лерхІ. Кьаьста чІоагІа Іилман уйла тІаозаш я Гойт-Корт, геофизикаша рекомендаци еннай XXIII чокрана тІоанашка мехкдаьтта доаллий хьажара цига ши тохкама скважина якхкийтара.

Геолого - тохкамий балхий эффективность лакхъяра шерра пайда ийбе болабергба бурув тохача хана геолого - технически тохкамехи испытателехи.

Геологий теркам чІоагІа тІаувзаш да Іаьржа лоамаш, из я Нохч-ГІалгІайче чІоагІа чоалхане лоархІаши тІакхача хала йолаш йола регион. Цига хьайийллаї Даьттагіа, Беной яха мехкдаьтта доалла моттигаш, тохкама бурув тоха да Сюртски яхача майде а. ХІаьта регнона динка доккха дакъа хІанз а тІехьа довзанза а Іомаданза а да, мехкдаьттеи гази цига я е яц аьнна йола оценка а еннаяц.

Черногорски зоне поисково-тохкама балхаш дІадоладара хІанз «Грознефть» геологаша «СевКавНИПИнефть» геофизикашцеи Іилмахощцеи цхьана кийчъеш я шийталагІча пятилетке кийч а яь юкъейоалаергйола комплексни программа.

О. ИГНАТЬЕВ,
«Грознефть» производственни объединене геологически отдела начальшка заместитель.

ШИРДАЬННАЧА ГІУЛАКХАШЦА —ЛИРА КЪОВСАМ

ДІАДАККХА КЪАМАН ЮХЬ ІАЬРЖЪЕР

Социализмана карагІдаьнна эттара доккхагІдола хІама да къамий дош къоастадар. Октябро кхы юхадоагІаргдоацаш дІадаьккхад къамий бокъонаш цхьатарра ца хилар, царна тІалаьтта Іазап. Цхьатарра бокъо йола мехка даха къамаш цхьан пачхъалкхенне — Советски Социалистически Республикай Союзе шоай лоІамагІа вІашагІтехад. Социализм хьалъеча юкъа Іалашъяьй къалха Россе йистошка даьхача къамий сихха дегІаахара экономически, социальни, культурни процесс.

Тахан парте хьахашка уиттаду декхараш да къаман отношенеш эргаяьха тоа а еш, социалистически чулоацам бола, формага диллача къаман йола, интернационалистски уйла йола культура дегІаухилга Іалашдар.

Къаман духовни культура цхьа дакъа да обычеш традицеши. Укхаза белгалдаккха деза, вахара материально-производственни, социально-политически хьалаш хувцадаларга хьежжа уж эргаяьле хувцалулга. Цу процесса социальни а идеологически а лоархІамга диллача, айхха шоайла дувзаденна кхо хІама да белгалдаккха дезаш: СССР-е дахача халкъий дегІаахара тенденцега хьежжа, тІехь-тІехьагІа лоархІам айлу советски юкъара йолча традицей, обрядий, цІеяй; шозлагІ-дале, къаман дикагІйола традицеши обрядаши дІаялац, коммунистически идейни чулоацам кІоарглуш, керда социальни маІан чудоссаш юс; кхозлагІ-дале, арханзмаш а хиле вахарера дІайоал халкъ дегІаахара новкъарле еш яраш.

Советски наьха вахаре шерра интернационализаци елга сихдинна чакхдоалаш да вай мехка. ЦхьабакъДа, къаман культура дІайоакнхилга дац из, доазол дехьарча идеологически моастагІаша яхача бесса. Къаман дар духхьал цу цхьан къаман лархІа йиш яц, из кІезигагІа е дукхагІа хинна а интернационални, дерригача адамий дар юкъе доацаш хила йиш яц. Цхьабакъда, юкъара дар къаман ший тайпара башхало йолаш ху.

Цо хьахьокх хІара къаман самобытность, цун психологи, мировоззрени.

Нохчийн гІалгІайн дукха я дика традицеш, обычеш: хьаша тІазцар дашка-ноашка хьожилга, боккхагІа бараш лархІар, сага сий дар. Республике дьча тохкамаша хьахьокх: дукхагІчар уж традицеши обычеши лоралга, моллагІча къамах болча нахаца гІулакх леладой а. Кердача социальни бакъдолчунца, гуманнзмаца хьалйнзача традицей боккха лоархІам ба коммунистически нравственность, интернационалистически мировоззрени хьахилара. Укхазара хьахул советски наьха ІиІма-атеистически сакхетам а.

Интернационали с т с к и, патриотически сакхетам, коммунистически нравственность хьахилара, Іилма-атеистически кхетам балара боккха лоархІам ба нохчийн гІалгІайн багахбувцам а. Къаман дикагІйолча традицешеи обычешеи санна, багахбувцамо халкъа духовни вахаре дикагІдар хьахьокх. Нохчийн гІалгІайн дуккхача хана денз баьхаб эрсашцен Кавказерча кхыча къамашцен бувзам болаш а доттагІал леладеш а. Кхыча къамашца тайна баха гІертар къамий дика психологи я.

Къамий оамал ше ма ярра хьахьокх халкъа кхолламо. Турпала иллеш тІа а кхыча

Моттигаш хул юрта боахама эша нах производственни коллективашкара дІабувлаш, кхычахьа балха ухаш.

ХІанз а вайна юкъера дІаяланза я шарІий суд — «кхел». Дезала-бытови отношенешта юкъегІийрта а ца Іеш, общественни вахара юкъе гІерт ди лелабераш. Моттигаш я советски законаш телха а деш, шарІата кхелаца правови дешаш къестадаь, уголовни бехктохкаме эзача наха тІера бехк бьаха.

Масала, Назрановски района цхьан совхозе ялат лочкъадаь нах уголовни бехктохкаме эзар цкъа. ДІахо хиннар вай заманца ца товш, нах цецбоахаш дар. «Кхело» соцам бир дош дувцача тешал даьчаргара 7400 сом хьа а даькхха, зуламхошта дІадала деза, аьнна. Къоал де вІашТІехьа ца далорах хинна «зе» дар тешашкара хьадаккха оттаДаьр.

Кхы а обычеш я вай дІаяхача заманца дІа ца йоалаш юхейиса. Масала, хІанз а дІадаьннадац низагІа саг югалга. ДукхагІча даькъе вай бехках хулаш хІама а да из. Цхьан саго саг йодаергъяц гаргарча наха, гонахьа лелачар ше леладер хьалложацаргдоацилга хайча. «Из-м наха тоадергдар» — цу тайпара уйла йолаш ва саг йодаеш вар. Ховш ма хиллара, гІажамаш бе а ехке, дов тоаде арабоал боккхий нах, «дина авторитеташ», тоам баь баллалца цІагІа Іоховшац уж. ЙоІ е гаргара нах духьала боале, саг кхычахьа маьре гІоргъяц, аьле дов дІахьув зІамгича сага даьша. КІезига моттигаш яц тайпашта юкъе дов далар кхераш йоІо раьза я со оалаш. Цу тайпара хинна хІама дувцаш дар цхьан дас яздаьр «БархІлагІча классе деша ягІа са йиІиг йодайяр школа коара. ТІаккха хІанз аз фу дича бакъахьа да. Цхьан хана даьша леладаьр дой — законага диллача нийса дац. Из ховш ва со. Из суде велча а кІалхара валац, тха саг воаваьв, аьнна пхьа хьахьуврга, Цул совгІа низагІа хьа а яькхха йоІ цІайоалайча из цІена яц, яхаш юртхоша пІелг тІахьокхарга.

Ди а бийса а доацаш наІарга ухаш ба бокхий нах: та веза, гаргало е еза, яхаш витац. Кхы де хІама а доацаш, Марем шийна ца дезача цІагІа йитар аз».

Цуморча дайх бехк бакхха боагІа. Іаьдала низ кхоачаргбар цох де доагІар хьаде ший ханнахьа из дош суде дІачуденна даларе. Цхьабакъда, дас динзар из юрто шийх «бехк» бакккар кхераш. Цу масало хьахьокх къаьнарча Іаьдало мел чІоагІа овлаш хийцад вайна юкъе. Берригаш цхьана а хІаравар къаьстта а тоха ца велча хадаргдолаш дац уж.

Дукха да дІадаккха дезаш, вай вахара хьисапаца ца товш — урдув доаккхилга, дукха истий кхувлилга, кхалсаг ца лоархІилга, кхыдар. Цу негативни йолча явленеша чІоагІа новкъарле ю гІалгІай духовни культура дегІаахара, интернационални, патриотически, атеистически кхетам балара. Укхазара хьадоагІа социалистически морала нормаш принципаш телхаелга.

Ширъяьннача замах юхедисараш хІанз а дийна хилара хьахьокх ид

ШКОЛА ПРОБЛЕМАШ

НОХЧ-ГIАЛГIАЙЧЕН ХЬЕХАРХОЙ ЯЛХЛАГIЧА СЪЕЗДЕРА

Грозне В. И. Ленина цIерагIча культура Дворец уьк деношка хилар Нохч-ГIалгIайчен хьехархой 6-тIа съезд.

Съезд хьайнйллар Нохч-ГIалгIай АССР Министрий Совета председателя заместителя Т. У. Махмудхаджиевас.

«КПСС XXVII съезда решенеш, общеобразовательни профессиональни школа реформа Керттера лостамаш кхоачашдечара, мохк социально - экономически дегIа-боалабелга сихдечара школа лоархIам лакхбара просвещене учрежденей, халкъа образоване органий, педучилищай педагогически коллективай балха хьакъехьа» съезде доклад йир Нохч-ГIалгIай АССР просвещене министра С. М. Мовтаева.

— Дерригача советски халкъо, халкъа образоване болхлоша тахан шоай къахьегам бувз КПСС XXVII съезда, вай парте ЦК апрельски (1985 ш.), январски (1987 ш.) Пленумий решенеш кхоачашъяра тIадерзадьча практически гIулакхашца, — аьлар докладчика.

ДIахо докладчика белгалдаьккхар вай республика халкъа образоване дуккха учрежденеш а, цига хьехаш йоккха опыти дика знанеши йола хьехархой а хилар. Царех 285 хьаналла педагогически болх барах СССР орденаши медалаши енна ба, 158 «РСФСР-и НГIАССР-и школа заслуженни хьехархо» яха сийлен цIи енна, 985 «СССР, РСФСР халкъа просвещене отличник» ва, 728 «Хьехархо-методист», «ВоккхагIвола хьехархо» яха цIераш енна ба.

ТIехьарча шерашка республика халкъа образоване лоархIам болаш йола мероприятеш чакхъяьхай. Холуш тоаденнад педагогически кадраш кийчъелга. Нагахьа санна 1981 шера 0—3 классашка хьехаш юкъера лаьрхIа образовани йолаш бола хьехархой 95 процент мара хиннабеце, хIанз юххьанцарча классий хьехархой 100 процент ба. ХIаьта 4—10 классашка хьехаш лакхера дешар дийша 87 процент бараш мара ца хиннача, ух шера из таьрахь 93,5-нега кхаьчад.

Лоархiам боллаш кIезиг-денна кадраш дIа-юха ювлилга а. 1981-ча шера тайп-тайпарча бахьанех школашкара 678 хьехархо дIаваьннавале, дIадахача шера верригаш а 124 мара ваьннавац.

Дика боккха гIа дIахьал-хашкахьа баьккхаб ух тIехьарча шерашка дешархошта идейно - политически, нравственни, патриотически кхетам луча а.

Городе Грозне а юрташка а кIезига яц урокегIа а урокел арахьара а болх цаI йолча расписанегIа бе болабаь школаш. Масала, Грознерча №№ 17, 25, 37, 45, 56 йолча, Грозненски района Гикаловски, Наурски района Николаевски, Гудермесски района № 1 йолча школашка дукхагIдолча бераща цаI йолча расписанегIа классал арахьара, кружковой, секционни, физкультурно - массови, кхьдола балхаш чакхдоах.

Цу шкслашка уьтта а ду, хьаддача гIулакхашка чакх а доах дешархошка къаьстта бола кхаьхьегама, дешарен творчески болх байтарен дехкараш.

Халкъа образоване ух тIехьарча шерашка хьахиннаб шоай низи хьинари, шоашта ховр дизза дешархошта дIалуш бола, хьаьнала къахьега, тIехдика хьехархой. Доккхал а деш цIераш йоах тахан СССР Халкъа хьехархочун Э. Басинай, Ленина ордена кавалера М. Магомадовай, Октябрьски революце орден лелаеча Е. Косовай, НГIАССР заслуженни хьехархочун З. Джамалханова, Къахьегама цIеча Байранха ордена кавалера Р. Шибиловай, Н. К. Крупскаяй цIерагIча преме лауреата Т. Александровай ишшта кхы дуккхабарий.

Царна а уж санна бIаьш болча дикача хьехархошта а реформа, эргалонаш, дегIаухилга сихдар яхилга хIара деннара хьаьнала къахьегам, педагогически говзал лакхъяра тIехьа беш бола болх ба.

Республика халкъа образованена карагIдаьнна дикадараш дувцаш, С. Мовтаева белгалдаьхар просвещене долаш дола кхоачамбоацараш.

— КПСС XXVII съездо дIадехарашка хьежжа дешар хьехареи кхетам балареи хьал техкача, мадарра гуш да вай дукнхадар ца деш дутилга, духхьал дIаваьлча теркал ца деш дут дешархошта хьехареи идейно - политически кхетам балареи лоархIамегIа дола дешаш, — аьлар цо.

Докладчико белгалдаькхар, шоай декхараш мадоагIара кхоачаш ца деш, педагогически коллективашта кулгалдара керттера дешаш теркал ца деш бола халкъа образоване отделий кулгалдхой, школай директораш, завучаш хIанз а республике дукха хилар, цу гIулакхаша хьехархочун балха мах бара формализмага, цIенкашттарча педагогически гIалатташка, кхеера а дешархошца беча дешара - кхетама балхах доагIаш дар хьа ца хиларга кхоачавеш хилар.

Материальни база ледара хиларо болх чоалхане берзабу. Республикерча 530 школах 435 школа шин сменагIа, 10 школа кхаь сменагIа, 23 школа арендованни помещенешка болх беш я. Цу тайпара хьал аттача дакхар дукха ух пятилеткагIа республике хьалъе лаьрхIад 52 эзар дешархо Iоховргволаш йола школаш, дIаяхача пятилетка шерашкачул 2,8-зза дукхагIа. Мадарра аьлча, 1990-ча шерага кхачале иттлагIчен цхьайтталагIчен пятилеткашка цхьана хьанийача йолаенначул дукхагIа школаш болх бе йолаяла езаш я. Из доагIа деша даха ха йоацача берий учрежденешта а. Амма белгалдакхка деза школашкен деша даха ха йоацача берий учрежденешкен иззал моттиг тIакхийтача а материальни база чIоагIъяра проблемаш яьшхаяр ца хилар. Цул совгIа дешархошта къахьегам хьехара эшам мел дола хьалаш хьаданза дергдац.

Уж деррига денхараш снхха кхоачашдулургдоацилга ховш да. Бакъда тахан, тIехьа а ца тетташ кхоачашданза даргдоацараш а латт вайна хьалхашка. Уж да дешархошта хьехами кхетамни балара дикал цахаддам лакхъелга, дешархошта Iилмай лардаш чIоагIа йовзийтилга, царна идейно-политически, къахьегама, нравственни, патриотически кхетам лулга тоадар.

Городе Грозне а юрташка а кIезига яц урокегIа а урокел арахьара а болх цаI йолча расписанегIа бе болабаь школаш. Масала, Грознерча №№ 17, 25, 37, 45, 56 йолча, Грозненски района Гикаловски, Наурски района Николаевски, Гудермесски района № 1 йолча школашка дукхагIдолча бераща цаI йолча расписанегIа классал арахьара, кружковой, секционни, физкультурно - массови, кхьдола балхаш чакхдоах.

Цу шкслашка уьтта а ду, хьаддача гIулакхашка чакх а доах дешархошка къаьстта бола кхаьхьегама, дешарен творчески болх байтарен дехкараш.

Халкъа образоване ух тIехьарча шерашка хьахиннаб шоай низи хьинари, шоашта ховр дизза дешархошта дIалуш бола, хьаьнала къахьега, тIехдика хьехархой. Доккхал а деш цIераш йоах тахан СССР Халкъа хьехархочун Э. Басинай, Ленина ордена кавалера М. Магомадовай, Октябрьски революце орден лелаеча Е. Косовай, НГIАССР заслуженни хьехархочун З. Джамалханова, Къахьегама цIеча Байранха ордена кавалера Р. Шибиловай, Н. К. Крупскаяй цIерагIча преме лауреата Т. Александровай ишшта кхы дуккхабарий.

Царна а уж санна бIаьш болча дикача хьехархошта а реформа, эргалонаш, дегIаухилга сихдар яхилга хIара деннара хьаьнала къахьегам, педагогически говзал лакхъяра тIехьа беш бола болх ба.

Республика халкъа образованена карагIдаьнна дикадараш дувцаш, С. Мовтаева белгалдаьхар просвещене долаш дола кхоачамбоацараш.

— КПСС XXVII съездо дIадехарашка хьежжа дешар хьехареи кхетам балареи хьал техкача, мадарра гуш да вай дукнхадар ца деш дутилга, духхьал дIаваьлча теркал ца деш дут дешархошта хьехареи идейно - политически кхетам балареи лоархIамегIа дола дешаш, — аьлар цо.

Докладчико белгалдаькхар, шоай декхараш мадоагIара кхоачаш ца деш, цхьана ялх шу даьннача бераша эша хьалаш вIаштIехьа ца дахар да.

Цхьайолча школашка из гIулакх тесса леладаьд. Масала, Назрановски районе ерригаш а цхьоалагIа ши класс мара яц цу кердача программагIа дешаш. ЦаI—Гази-Юртовски, вож — Джайрахски юкъерча школашка. Гази - Юртовски юкъерча школе цу классе хьехаш йола М. Бузуртанова хьалхарча шера болх беш, цхьаккха опыт йоаца хьехархо я, хIаьта а цунна тIадиллад из гIулакх. ДIаяхача дешара кхаь четвертагIа е школа директор С. Кациев а е цун заместитель а хиннабец цун уроке. ТIакхя хьехархо шиъ декхарех вIалла а лоархIаяц, бераша программа матернал кхетаяьц. Мадарра аьлча, цу хьехархочоа цхьаккха методика хац. Иштта хьал да Грозненски района Октябрьски юкъерча школе, Веденски районерча Ца-Веденски, Дышне-Веденски № 2, Хаттунински юкъерча школашка а. Цо хьагойт вай хабарагIа мара эргалонаш еш доацилга.

Республика халкъа образоване системе общественни кхетам балара учрежденеша къаьста моттиг дIаловаш хилар а интернатски учрежденешта бола КПСС ЦК, СССР Министрий Совета Соцам врабаьлча денз цар балха, вахара хьалий, дешара дукхагIа терко еш хилар а белгалдаькхар, хIаьта а берий цIеной, школай-интернатий балха цIенхаттара кхоачамбоацараш да. ХIанз а дIаяьннаяц шаблони формализмни, кхетама болх тоабара деш дараш доагIача бесса эффективни дац. ЦIенхаштта кхоачамбоацараш да правовой, атеистически кхетам луча, саннтарно - гигиенически бокъонаш теркалъеча.

Дешара - кхетам балара процесс боагIача боараме яц. Ачхой-Мартанерча № 12 йолча школе - интернате (директор Х. Бакуев). Администраце бехкагIа берашта доагIаш дола жилищно - бытовой хьалаш хьадац Автуринси № 3 йолча санаторни школе-интернате (директор Х. Лепяев). Иштта ледара болх бу бIарга са во гуча берий школашка - интернаташка, №№ 1, 2, 6 йолча интернаташка.

Лакхерчеи юкъерча лаьрхIачеи педагогически дешара заведенешка деша хьежабеш бола выпускникаш ледара знанеш йолаш бе. Педагогически училищера 33 дешархо во дешаш ба, тIакхя цу тайпарча хьехархочо фу хьехаргда дешархошта. Дешархой знанеш, санхетам лоха хилара цхьа бахьан да из.

Республика школашка профориентаци яра хьал хIанз ух сахьате во латт. ХIара шера школай выпускникех 1,5 эзар выпускник предприяте балха а е цхьаннахьа дешаш а воацаш вус. Болх бе моттигаш ца хилар дац из. Дешархой догуйла болхлой профессешта тIа ца ерзаяр да. Вайна махарра школьни реформа дIайолаенна кхо шу да, бакъда хIанз а хоалуш дола хувцамаш кIезига хиннад.

БIаьш бола хьехархой хIанз а юстара латт эргалонаш яра. ХIаьта из гIулакх хьаллаьца дIаболабеннаб массаза а хьалха латта Iема, шоай бехктохам кхетабеш бола хьехархой.

Эргалоний маIан мадарра кхета ца дара, гIулакх тесса леладара масалаш дар съезде кхийлараш. ТIехдика школа чакхъяьккхай, аьнна свидетельстваш долаш юкъерча дешара заведенешка болхачар диктант язъеш 5-ча класса дешархошта лаьрхIача текста тIа 17 а кхы совгIа а гIалаташ дир. Малгобекски района СоагIапчарча цхьан дешархочоа кхолха таьрах цхьалхача таьрахьца хьаьца мегадац.

Советски Эскаре гIулакх де баха беза кагирхой чIоагIа ледара кийчбу школашка, военни говзалаш царна езалургйолча тайпара ориентаци яц.

Съезде иштта дийцар дукхача педколлективашка дIаяхача замах юхедниса нийча гIулакхаш дIадахара болх ледара латташ хиларах. Гудермески, Назрановски, Надтеречни районашка кIезига моттигаш яц ха яланза йола йиIигаш маьре нха. Юртарча школацкара дукхагIбола дешархой динах тешарий мукъагIа баха ба, хIаьта хьехархой шоашта хIама ца ховш санна лел. Цхьабараша, кхыметтел школай кулгалхоша а, атеистически болх чакхбаккха тигаш. ТIакхя фу дувцаргда дешархой сакхетамах лаьца.

Шалински района Октябрьски школа бIарччача нтлагIча класса дешархоша хьакхайкадьд шоашдаьлах тешаш ба аьнна. Анкетировани еча хана Урус-Мартановски районерча бIаь кховзткъа совгIча дешархоша дийца къовсам лоаттабе безаш, аьнна яздьд. Кхы дукхха а моттигаш я бераша цунах доккхал а деш шовш марха кховб, яхаш. Цхьадолча берашта шоашдинах ца теше а, из дIахайта эхь хет. Из деррига а хьехархоша мегийташ да. Уж кхер бе беззача бесса атеистически болх бе, шоашкара гражданский къонахчал, денал дIагойта. Ланхехьа мел дувцачун бахьан из да.

Съезде цIераш яьхар принципиальни боацача, кадраш нийса ца хоржача, педколлективий болх лерттIа вIаштIехьа ца боакхчача Веденски, Урус - Мартановски, Сунженски, Октябрьски, Ленински районо завед ующей, С. Бисултанова, Л. Вачаева, Р. Тимофеевай, Р. Дмитриенко, шоашта тIадахна денхараш кхоачаш цIа деча школай, профтехучилищай директорий М. Ферзаули, Л. Хамзаева, С. Тасуханова, В. Дутаева, кхыбарий.

Республика школай болх хила мабеззара вIаштIехьбакхча ца хилар, реформа дешаш къестадеча а берригача балха тIа а доагIар хьадехаш а эшача гIо деш а ца хилар бахьан долаш съезде критика йир просвещене министра заместителаша Г. Кучеренкона, Л. Татиевана, С. Шидаевна.

Школа тахан духхьал просвещене гIулакх хинна Iац, производственни предприятеша айхха бувзам лела ца бича реформа хьалхашка оттадаь денхараш дизза кхоачашдулургдолаш дац. Цудухьа дар съезде, хьехархоша нийсса трибуна тIа къамаьлаш деш, хьалхашка латтача декхарех, проблемех, уж кхоачашдара дедезарех дувцаш радиотехнически завода директор О. Ефремов, «Чечингушводстрой» управленена чуйоагIача Аргунски аьшкбетонни изделей завода керттера инженер Х. Новразов, Госагропрома председателя заместитель М. Арбиев, кхыбараш хилар. Шоай предприятешкара кадрай проблема кхоачашъяра школа мара гIо дергдоацилга кхетадора кулгалхоша.

Предприятеша тахан дика гIо ду школай материальни база чIоагIъяра. Мастерскойш хьалъю, балха мотигаш кийчъю, кхыдараш дуБакъда из кхоачам болаш дац. Цун уйла е еза производственникаша.

Вайна махарра, школа профтехобразованеца бувзам болаш я. Бакъда республике цу шин даькъа юкъе доагIаш дола доттагIал дац. Профтехучилищаша духхьал кхаьхьегама кийчбу дешархой, базови предприятешца айхагIа бувзамаш леладу. ХIаьта а шиъ проблеманш, де дезараш да профтехобразоване системе. Царех лаьца дийцар Нохч-ГIалгIай АССР профтехобразоване паччахьалкхен комитета начальника А. Кучерова.

КПСС Старопромысловски райкома хьалхарча секретара Л. Неделькова, Шелковской райисполкома председателя В. Аралина, лакхерча школан Iилман учрежденейн, просвещене болхлой профсоюза обкома председателя Х. Герзелиева, ВЛКСМ Нохч - ГIалгIай обкома хьалхарча секретара Л. Касаева теркам тIаоза дола дукха масалаш, предложенеш йоалайир.

Теркам тIаоза дар ВЛКСМ обкома хьалхарча секретара Л. Касаева дийцар а. Школай педсоветийн классни кулгалхой совещанейн балха юкъе дакъа лоацаш комсомольцаш хилча бакъахьа ба, йоахар цо.

Цо иштта могадир эксперимент еш санна, класса кулгалхо хоржаш хилча бакъахьа хургда, аьнна.

Вайна махарра, школана гIо деш мел дукха новкъостий бале а, дешара процесс, кхетам лулга вIаштIехьдакха дезаш вола, керттервар хьехархо ва. Цудухьа цунгара доагIар дукхагIа хьадех цунца дукхагIа дагабувл. Съезде а цIенхаштта хеттар цунга.

Дукханен уйла йиташ да вай республикерча педагогически вузашка хьехархой кийчбара хьал а.

Уйла тIаяхийта ладийгIар съезда делегаташа СССР халкъа хьехархочунга Э. Басинага, Назрановски № 1 йолча юкъерча школа директорга Р. Дидиговага, Ассиновски № 1 йолча юкъерча школа военрукага Н. Яковлевга, № 6 йолча Малгобекски берий беша заведующега М. Цечоевага, кхыбарашка. Цар къаьста дувцар шоай опытах, хьалхашка латтача дехкарех, де дезарех. Дешархошцара болх хьадда, совдараш доацаш хила безилгах.

ЦIенхаштта а корта болаш а дар эргалонай керттерча даькъах, реформах, цунца дувзаденна, школах даь къамаьлаш.

Хьехархой съезде дакъа лоацаш бар НГIАССР Лакхехьарча Совета Президиума председатель Х. Х. Боков, КПСС Нохч-ГIалгIай обкома секретарь В. И. Дмитриенко, съезде къамаьл даь республика Министрий Совета председатель М. А. Керимов, кхыбола партийни, советски, боахама кулгалхой.

Шоай хьехамчаш даькъала бувцаш бар пионераш. Съезда доакъашхоша берригача хьехархошка, воспитателашка, халкъа а профессионально - технически а образоване болхлошка, дашка-ноаношка дола кхайкарал тIайцар, РСФСР просвещене болхлой съезда, хьехархой Ерригсоюзни съезда делегаташ хержар.

Съезда делегаташта концерт оттадир «Вайнах» яхача ансамбло.

Х. АУШЕВА.

СУРТА ТIА: съезда делегаташ.

И. ПЛИЕВА сурт.

ДОАЗЙОЛ ДЕГIХЬАРА

ТАХАН—ВЕНГРИ ФАШИЗМАХ МУКЪАЯЬККХА ДИ. ВЕНГЕРСКИ КЪАМАН ЦIЕЙ

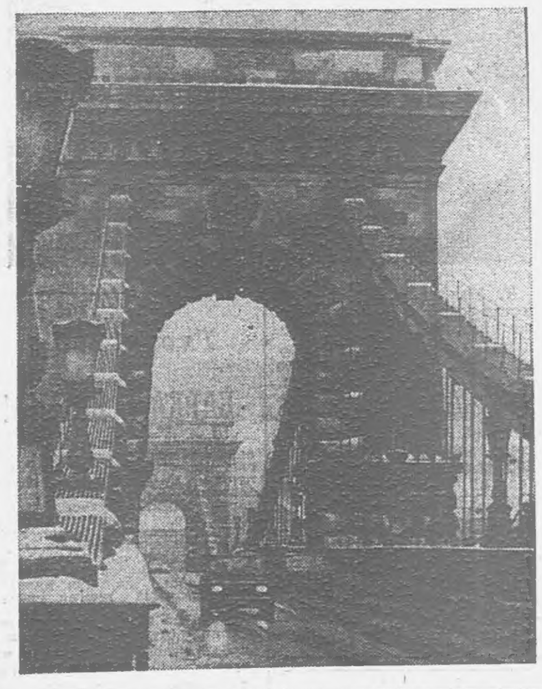

СУРТА ТIА: города Будапешта къаьнагIйола символ — 1849 шера тилла, дунен шоллагIа тIом чакхбаьнначул тIехьагIа юха тоадаь Цепной тIий.

Е. НЕДЕРИ сурт. ТАСС фотохроника.

✦

Фашизмах мукъаяькккха Венгре кортамукъалеш дола ноаме хиларн кхьачай ВСРП кулгалца, СССР-цен кхыча вежарашха мехкашцен кхотабенна бувзам а лоаттабеш Венгерски Халкъа Республика къахьегамхоша шоай даьхе эргалькхха, цунах хIанзарча ханара индустрин юрта боахами, халкъа вахара боарам лакха бола социалистически паччахьалкхе а яь.

Тахан ворхIлагIча пятилетка план кхоачашъеш хьадоагIача венгерски халкъо къестаду республика социально-экономически дегIайоагIилга сихдарца дувзаденна деккараш.

СУРТА ТIА: «Раба» яхача вагонно-машиностроительни завода продукце цхьа тайпа.

В. СОЗИНОВА сурт. ТАСС фотохроника.

Сабо дукха дезал

Ух бIаьстан деношка сакъердаме нраве гIулакхаш чудессад Будапештерча Сабо дезала цIагIа. Уж дезал саг йоалаве кийчлуш бар.

— ВиIий воIа, Андраша, саг йоалаю оаха, — цIаьхха хоам бир сога Этелка Сабос, е округе цунах безаме оалача тайпара, даьце Этас.

— Иоалаечун а йоагIачун а гIулакхаш дукха да, хIаьта ховш ма дий цар гIулакхаш — са гIулакхаш долга. ВиIий йоI Жужа а маьре яха кийчлуш я.

— ЦIаьхха дукхагIа хургба шун дезал...

— Уж-м иштта а цIаккха кIезига хиннабац. ЦаI мара аз воI ваьвеце а, воккхача сагои азен лоархI царех цхьанхьа. Царех массаза а дог лезад. ДукхагIа а лезад, хIана аьлча уж гаьна ба.

«Хьамсара папан мамаи, оаха даькъала дувц шо. Шун письмо хьакхаьчад...». «Аз даькъала ювц мама дуненхалкъашта юкъерча дезача кхалнаьха денца...» Письмош, открыткаш, фотографеш хоза нийсдаь дада шкатулка чу. ЧIоагIа лорадеш леладу альбомаш, сувенираш. Уж ихад Султанов Назибагара, Коваленко Иванагара, Солошенко Владимиргара, Малышев Петргара Сабой дукхача венгерски дезала дукха везача вниъ воIагара.

— Сон воккха саги 70 шерал тIехдаьннад, — йоах даьце Этас. — Цудухьа бийсанна лерттIа наб кхетац. Метта нIалтIадувл, дIанха хIамаш дагаух. Къаьстта дагайох дIаяха къона ха. Из — тIом...

Лайоши Этелкеи 1944 шера Андьялфелде бахар. Будапешта из район столицерча хьал дарашта хьалхашка бунтовщика во цIи хеза, венгерски столице «цIе гом» оалаш яр. Сабо Лайоша къахьегама биографи сов хьалха дIайолаелар — кирпишк еча заводе венача хана кIаьнк вар из. Ханал хьалха яйзар цунна революционни конспираци, подпольни квартира. Этелкана а дагадоагIа ше подъезд лораеш лаьтта, иштта нийслора цун даь цIагIа къайлагIа собранеш хулача хана. 1944 шера мари сесаги Сабо коммунисташ хилар. ХIаьта цу шера цар вахар, кхел ювзаелар чIоагIа човнаш хиннача виъ советски летчика вахарцеи кхелацеи. Цар самолеташ йохаяь чуяйтаяр, хIаьта уж шоаш кхаьчар чIоагIа лораеш йолча будапештски тIема госпитала къайлагIча отделене.

Цига уж вIашагIкхетар цIаьхха хинна хIама дацар. ЦIаьхха нийсденна хIама дацар Сабо Лайош — цу хьана госпитални регистратуре болх беш хинна салте, плен вигача виъ советски летчикех шийна хьахезача, охрана йоллаше а цар палате чувалар. Цо царца гIаьле эзар, кIезиг-дукха немций мотт ховча Султанов Назибага массехк дош аьлар. Цул тIехьагIа массехказа уж болча ихар. Сихвала везаш эттар гIулакх, хIана аьлча госпиталь кхычхахьа дIахьощ яр, хIаьта човнаш хинна советски летчикаш боабе лаьрхIадар. Цу ханна ги белла мухь боландаь оттайир уж бовдаргбола план. Царна граждански барзкъаш дера Ласлос, хIаьта госпитала план а оттаяь цунца дIаелар, белгалйир уж пенах чакхбовла беза моттиг, цигга ше царга хьежаргволаш...

Дукнхаза со хиннай Андьялфелда керда тоаьча проспект Ваци — Къахьегама проспекте. Из дIайолалу Маркса майда тIара, духхха ха йоаццаш хьалъяьча «Школа — метро» яхача универмага дошо бос болча кизгай пенаш тIара, Эйфела Iомаваьча цхьан инженера хьалъяьча Малхбузен вокзала металлически конструкцешта юхера. Цу районе итташ промышленни предприятеш я. Къахьегама проспект — шера, паргIата, дукхха километраш дIоахал дола магистраль я. ХIаьта цун лоаллаха, хIанзарча бокхий нах чуIеча цIеношта тIехьашка, лечкъача санна йоалл Утэг яха улица, цига, номер кхоъ йолча цIагIа баьхаб Сабо дезал. Цига я таханарча дийнахьа керда корпусаш хьатIаяь йола госпиталь а. Цхьабакъда, болаш ба човнаш хинна советски летчикаш цхьан хана халла чакхбаьнна пеп. Цунна юхье гIолла дIа а яха Утэг улицагIа дIачухьайзар со. Цу улица таханарча машарерча сатемаца тарде хала дар даьце Этас тIема ханах дийцараш.

...Юххьанца летчикаш дIалочкъабир бомба яькхача йоаккхача, кIоага чу. ТIаккха ларма чу, цул тIехьагIа доходаьча цIагIа. Новкъостал дора лоалахочо — паркетчика Янош Клейна, цун воIо Арпада.

ХIаьта цу хана даьци Эта йиаьхача очарге латта езаш хулар маьхх эца гIерташ. КIезига телар маьхх. Продуктех хIамаш хувца езаш хулар. Наггахьа хьачуйоагIар лоалахо. Цецъяле хоаттар цо, сел дукха гарзаш хIана ю Iа, аьле. Iочуеттача бомбаша корта хьаьрабакхарах айса фу леладу хац сона, оалар даьце Этас.

Иштта чанхдаьлар 53 ди. Дукхаза а цигара дIабаха гIийртар летчикаш, шоаш кIалхарбаьхар а ш т а мел кхерам тIалатт кхета а деш. Цхьабакъда, уж дIабахийтацар, хIана аьлча уж бовра нийсса дар из.

— Сиха хьатIайоагIар Советски Армн, — йоах даьце Этас. — Цхьабакъда, дагадоагIа сона, мел кхоачалургдоацаш дIаьха хстар тхона уж кхерамеи унзареи денош, тхоаш дагадаьхка Iацар тхо. Вийсан наб ца кхетача хана дагайох из ха, уйла ю, мел дукха хIамаш нийсденнад тха вахаре цу хана денз, аьле.

Хиннараш диццала йиш яц, шуца цхьана уж дIагIоргдац, яха уйлаш чуйосс сона, дукха ха йоацца хала цамогаш хиннача Лайоша бIарахьежача, юха хьалгIатта цхьа хIама де кийча йолаш цхьан минута Iохайна даьци Эта бIаргаяйча.

Са уйлаш шийна дIаяйзача санна, даьце Этас дувц цул тIехьагIа Советски Союзе, шоай къонгаш болча шоаш массаза хиннаб, хIаьта уж шоаш болча массаза баьхкаб шоай берашца, виIий-виIий берашца. Цар воIои виIий берашеи чIоагIа деза лоархI тIема хана хиннараш, из доттагIал. ХIаьта хIанз цхьанне саг йоалаю, вож маьре йода. Дукха ха яц виIий-виIий бераш царна бIаргабера.

Дукха а фотографеш, реликвеш музее дIачуденнад Сабо дезало. Из укхаза, Андьялфелде, хьайийлла дукха ха яц. ХIана аьлча тахан эзараш болхлоша къахьегача, ший истори долча цу района ший музей хила еза. Музея кизгана кIала дада советски летчикий фотографеш,. портсигар, погонаш. ХIаьта Сабо дезала вахари истории Андьялфелда вахарен истореи цхьа дакъа хинна дIаэттад.

Сабо дезало боча леладеча реликвешта юкъе да 1945 шерара Советски командоване благодарносташ. 1945-ча шера 26 октябре енна, цар вниъ советски летчика уж бовда нокъостал а даьд, цул тIехьагIа, уж лечкъабеш лела а баьб, шоай тIема доакъошка юха дIа а бахийтаб, яха справка. Укхаза яда Даьхен тIема I-чен II-чен степена орденаш чуйола цIе коробочкаш. Орденски книжкаш тIа яздаьд, Лайошан Этелканеи уж совгIаташ деннад цар «майрали денали гойтарах», аьнна.

Советски Союзе 1960 шера эггара хьалха баьхкар Сабо дезал. Цу хана уж хилар Соче, Ленинграде. ХIаьта Москве гулвелар цар вниъ воI. Из дицлургдац — шорттIгга вокзале хьатIайоагIар поезд. ЦIаьхха царна бIаргабайра къонгаш. Вокхарна уж байра, хIаьта кхайкар: «Папа, мама!» яхаш.

Ераш ба уж, цар берригга къонгаш, фотографе тIа. ХIаьта юккъе латт папа Лайоши мама Этелкеи.

ГЕРАСИМОВА Галина.
АПН корр.

Будапешт.

«Беларусь» низ лакхбеш я

«Беларусь» яха трактораш вай мехка дика болх баь Iап. ХIара шера 70 совгIа болча мехка дIайохийт Мински тракторни заводо 20 эзар совгIа машинаш.

ХIанзалца цу тракторий низ 80 говрга низал тIех хилацар. ХIанз заводо арахеца йолаяьй шаккхе соа кхесташ йола МТЗ-100, МТЗ-102 яха моделаш. Цар тIа оттаяьй ковчалца шелъю 4 цилиндр йола 100 говрга низ бола дизель. Из хьаяьй МТЗ-80, МТЗ-82 яхача тракторий ше геттара тешамен пайдане хилари хьахьекхача, низа агрегат йолча двигателла кIийлен тIа. Мощность лакхъе йиш хиннай «турбонаддув» юкъейоалаяр бахьан долаш.

Кердача коробка трактор хьалхашкахьа дIаяхийтара 4 скороста передача я, тIехьашка яхийтара — 8. Из бахьан долаш юрта боахама дукнхача машинашцен кечалащеи тайп-тайпара сиха лехкаш тракторах пайда эца йиш я.

«Беларусь» яха шаккхе соа кхесташ йола трактораш массаза а къаьстта белгалхиннай тягово-сцеплене хьакъехьен лелара даькъеи дика хиларца. Къаьстта аьлча тIехьашкара соа дифференциала автоматически блокировка тIа оттаяь я. ХIаьта шаккхе соа кхесташ йолча машиний тягови низ лакхлу, из бахьан долаш тIехьашкара чархаш дIа ца йолхаш цхьан моттиге кхеста йолаелча хьалхашкара соа автоматически болх бе йолайолийт. Из а ше шийна блокировка еча дифференциала тIа оттаяь я. Цу тайпара, «Беларусь» яхача тракторий тягови таронех, лаьттан эггара халача хьалашка а, трактор тешшаме лелийта йиш хул. МТЗ-102 яха хьалхашкара керттера соа вIашагIийнйза я кхестача шин соанага гIолла ах рама хьалхашкарча брусаца. Цо йиш хулийт нийса доацача лаьтта трактор лелача хана чархашца цхьана соанага лаьттан рельеф езача тайпара оттаяйта.

Машинаш кийчъяь я 3000 килограмм муъь тIаботта мегаргболча эллача гидросистемаца. Элла система автоматически еззача тайпара нийсъе йиш хулийтача универсальни ситемо таро хулийт тIехьашкарча чархаш тIа кхы а мухь тIаботта, из бахьан долаш трактора сцепной дозал лакхлу. Цу системо лакхъю энергоемки операцешка машина балха овсарле, кходейт доагор, тIехьайийзан эхкан кечалаш лелаелга аттача доаккх.

Кхерамзен гигиена йолаш къахьегаран дунен халкъашта юкъерча ерригача стандарташа дIадехараша ма яххара я герметизированни йола, арахьара тата хьа ца хозийта кабина. Цун чIоагIача каркасо водитель лораву трактор кIалтIаяьлча. Кабина чу латт гидравлически амортизатор йола рессораш тIара гIанд. Из нийсде йиш я водителла лакхалгеи дозалгеи хьежжа. Кабина чу доагIа фо нийсдара, дIоахдарен шелдареи система я. Кизгаш цIендеши дулаши хIамаш я, трактор тIехьашкахьара гайта чухьежа кизгаш доахи, радиоприемник оттае моттиг я. Кабина кхы тIа а хозъю йIовхал чулоацача кизгаша, уй тIа шолха билла кIувс уллача чурча кIаьдача панелаша. Кораши ннIи айхха дIакъовлаш хилар бахьан долаш чакхсадоагIаргдоацаши тата хозаргдоацаши хулийт кабина.

Борис КОСЫХ.
(АПН).

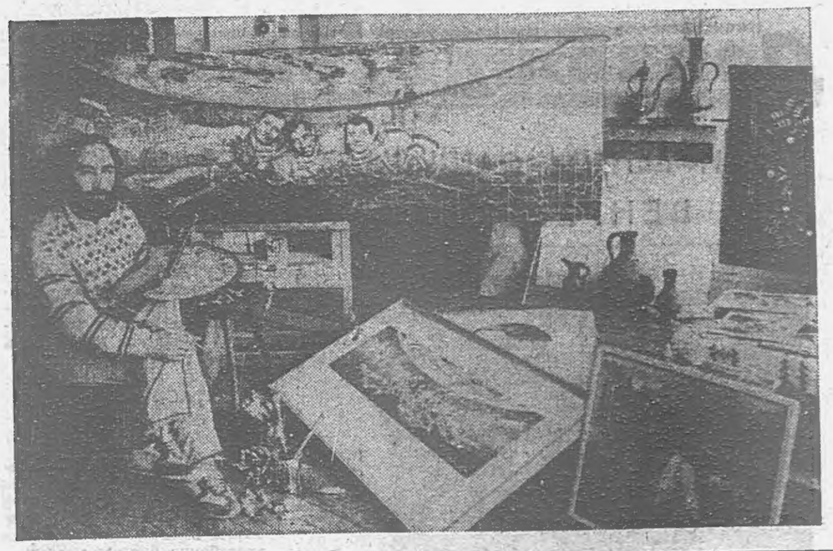

Узбекски ССР. Ше язбеча нахъа сибат хIоагрга хьагойташ да ССР художникий члена ташкентски живописца Т. Мирджалилова сурташ. П. П. Беньова цIерагIа йола Республикански художественни училище яьижкай Т Мирджалилова, цул тIехьагIа — А. Н. Островские цIерагIа йола Ташкентски театрально - художественни институт. Пайдане болх бу Тахиржана, мехка гIолла дукха дIа-юха ух. Халкъашта юкъерча, ерриг-союзни, республикански выставаш доакъашхо ва из.

Т. Мирджалилова творчества юкъе къастта мотиг дIалоаш доттагIлен Инде. Иштта, Ташкентерча Индира Ганде цIерагIа культура Дворца лаьрхIа «Космос. Машар. ДоттагIал» яха докха живописни полотно яздаьд цо. СССР Паччахьалкхен преме лауреатаца Б. Джалаловца цхьана «Гималаяш мархIадохкар» яха картина яздаьд.

СУРТА ТIА: Т. Мирджалилов ва шиъ мастерске.

Р. ШАГАЕВА сурт.
ТАСС фотохроника.

Белам а белхам

ЙIАЬХЪЕННА БИЙСА

Ховш да-кх машиннаькъа транспорт сага вахара кхераме объект йолга. Цудухьа маларцареи алкоголизмацарен къовсам чIоагIбара хьакъехьа соцам арабьннача хана денз бакъо лац машиннаькъа йистерча мотгигашка къаракъ, чхьагIар, йий дохка. Ши шу гаргта ка я ишта дола.

Цхьабакъда, цхьаболча пасажираша наькъа арабоалача хана хьалххе а «кийчо» ю, цар тIормигашка, чемоданашка, саквояжашка нонагIо шушаш хул. Цар чу дар е минералка а, е лимонад а доацилга кхетаде экспертиза якхха езаш, хьадж якхха кхоачам ба.

Занзал хига чIоагттIа бе-зам баха хиннаб Москва - Симферополь яха поездаца даймехка кхача дагахьа арабаьнна Грозне баха Г. В. Течиев, С. Т. Махаев, Ю. В. Хандохин. КIоагра Дукхагахь цхьаболча сабар а даь, тIормигашка йоахкача шушашка кхайдаб уж. ДIаменнаб хьалхара кад, цхьабакъда, шолларгIбар берте бахьа кхоабабаьд — милице болхлоша совцабаьб.

Поездашка неп ешт барел дукха тIехьабусаш бац дер дайна «Грозный» яхача машиннаькъа станце лелараш а. Царех цаI — Урус-Мартановски района Гехи тIа ваха Х. Х-М. Тарамов соцавир милице болхлоша корта бIогора боалабу малар менна, болар телха вар из цу хана.

— Фу дéш лел хьо укхаза? — аьнна, хаттар шийга делча, хьаала хIама доацаш висар из. Цу тайпара хьале волаш машиннаькъа юхе лелар кхераме долга из дIакхетаве белар милице болхлой. Цох пайда хиланзар. Кхы де хIама дисанзар — медвытрезвителе дIавигар Тарамов. Цига ше санна болча «кIанташта» юкъе из йIаька бийса а якххар цо.

Масалаш-и кхы а доаладе йиш яр, цхьабакъда, уж дукха хилар дац аьнна хет сона керттердар. Массане а дIакхетаде деза — малар доккха зулам долга а цунцара къовсам тIа-тIа чIоагIлуш боагIилга а.

Г. НАКАЕВ,
«Грозный» яхача станце ЛОВД ОПП воккха-гIвола инспектор, милице капитан.

Тхога язду

БАРКАЛ ШОАНА!

Унахочоа тоам хургболаш аьннача дешо лазар дай ду, овл. Из бакъдолга дика холургда Назрановски районин больница бIаргий отделене дарба дайта вахачоа. Ухьаза хIара лор. медсестра шоаш мел дер унахочоа товаш, пайдана хургболаш деш ба, нулг кIаьда долаш да. Безаме бIарахьажар, Iммерза йист хилар цар долаш да. Цул дикагIа молха малагIа хургIа унахочоа!

Дукха ха йоацаш пу стационарни отделене бIаргашта дарба дайташ волча хана из деррига сона а бIаргадайра, из бакъдора цига мел хиннача унахоша. Цудухьа сайгара а соца дарба дайташ хиннача наьха цIерагIа а доккха баркал ала лов сона ха а хало а ца лоархIаш, йоккхача дега йIовхалца, сага эггара чIоагIагIа хам беш дола, шоай гIулаках цIена ихоачашдеш болча бIаргий отделене заведующена А. Н. Котиевана, лора А. И. Шавана, медсестрашта А. Х. Мальсагована, Ш. В. Дудургована, Ф. А. Мальсагована, М. А. Шадыжевана, кхычарна.

Х. КУЛБУЖЕВ,
къахьегама ветеран.
Назрановски район,
Долакха-Юрт.

ДИКАЧА НАХАХ

КИНОМЕХАНИК

Киноцара безам бера хана денз хьабоагIаш ба Королев Владимира. ЗIамига волаш каст-кастта чухьожар из городерча ах хьайийлла латтача киноаппаратни наIара.

— Зала чу хIана водац хьо? — хаьттар цунга цкъа киномеханика.

— Кинотехникага хьажа безам бар са, — аьнна жоп далар эхь а хийтта, велавенача Володяс.

— TIанкха чувала хIаьта, — безаме чувийхар из киномеханика, — Киномеханик хила безам ба хьа?

— Ба! Геттара а чIоагIа...

— Болче, цхьа хIама ха деза хьона: кинотехникаца гIулаках доагIа саг, цкъа-дале, тIехдика дешаш, шозлагI-дале, дисциплина йолаш хила везилга. ХIаьта Iз миша деш?

— Кхоъаш йоацаш, «4» е «5» мара кхы эсалагIа оценка якххац.

— TIакха-м аз сай ученикалла хьаэц хьо.

— Школа йистеяькхачул тIехьагIа Володя киномеханикий дешар а дийша квалифицированни болхло хилар...

В. Королев балха веначул тIехьагIа Ленина цIерагIча культура ЦIагIа холуш хувцаелар кино хьрхара дикал, нах дукхагIа кино аха баьлар, чIоагIелар дисциплина. Цкъа ший коллективи зрителаши цхьана хьагул а баь, царца дагавальар из. ВIашагIеллар кино гIулакха общественни Совет, вIашtIехьъяькхар реклама а фильманеи зрителаи юкъера бувзам а. ХIанз зрителий заявкашка хьежжа дар царна дIахьоюа хьакхуьха фильмаш. Дукха болх бора Владимира ший аудиторе эстетически хьашташ Iомадеши уж айдеши дувцар кердача фильмаех лаьца. АргIанара сеанс чакхъяьлча чубаха сиха хилацар нах, хIана аьлча, массава а ховш вар тIехьа тIайоагIача хана хургдолча картинацара цхьайола фрагменташ хIанз хьахьокхаргIолга. Ший професеца безам баха хиларо, наха ма хулла дукхагIа дика хетар де гIертаро новкъостал дора цунна духьалъурта халонаш эшае.

Цу хана денз дIаихад дукха шераш. Кхы тайпа да балха хьалаш, хувцаеннай кинотехника, шерьеннай коллектив. ХIанз уьхаза болх беш ва виъ киномеханик. ХIаьта, Владимир Викторович ше инженера декхараш кхоачашдеш ва. Цунца цхьана болх тIанхийттаб В. Королева. Культура ЦIагIа тIахан датташ йола кинотехника чоалхане я. Цунга лерттIа болх байтара эш опыти кIоаргга знанеши. Бакъда, из сеца латташ моттиг нийслач, хIана аьлча эшшача новкъостал де кийчча а волаш уллув ва Владимир Викторович. Цунах кагирхой дикагIвола хьехамча лоархI. Ше болх беча юкъа В. Королева кийчваьв барайтта киномеханик. Уж берригаш а толаме къахьегаш ба культура дегIайоалаеча дакъе. Царех шиъ, Э. Бегяни В. Петрови Ленина цIерагIча культура ЦIагIа болх беш ва.

— Зрителашта лерттIа салоIам хургбола хьалаш вIашtIехьдаха дезараш тхо да,— яхаш дувц В. Королева. — Тха керттера декхар да фуннагIа нийслой а сабаре, зздецца хилар. Бакъдар дийцача тIехха рча хана гIулакхаш ма хетта дика лелац.

TIакхха культура пIелгашца дагар а деш хьадувц болх тIехьашка тетташ долча объективни субъективни бахьанех, телевиденес шоашта еча конкуренцех.

Хьаьнала къахьегар, нахаца Iммерза, эхь-эздел долаш хилар — цу оамалаша сий дакхкад В. Королева ший коллектива юкъе. Из доархIаш хилара тешал деш йола, белгало я тIехха рча шерашка массаза а Владимир Викторович профсоюзни комитета, халкъа тIахьожама комитета член хоржилга. Из ва СССР кинематографе отличник. Цунна тийнна профсоюза ЦК, обкома сийлен грамоташ, юбилейни медаль, «НГIАССР культура заслуженни болхло» яха цIи.

Я. ЦУЕВ,
тха штате воаца корр.

САЛОIАЧА ДЕНОШКА

ШОАТТДИ

В. И. Ленина цIерагIа ДК. 8.30. Машинкаца йийза хIамаш е Iомалу курсаш. 8.40 Берий гитаристий кружок. 10.00. Тенакий театр. 14. 00. Барзкъаш дахарен тегарен курсаш. 14.00. Массовикий — затейникий кружок. 15.00. Нохчий мотт Iомабара курсаш. 16.00. Халкъа драматически театр. 17.00. ПОГНОС, ЧИУС кагирхоша салоIа сайре 18.00. Балетни студи. 19.00. «ВIашагIкхетар» яха дискотека.

Н. К. Крупскаяй цIерагIа ДК. Авиамоделирование кружок. 11.00. Барзкъаш дахарен тегарен кружок. 13.00. «Лаьттан тIа граждани хила» яха университет». «Ложное товарищество» яха лекци. 16.00. «Патриот» яха клуб. 18.00. «УнахцIено лораяра» клуб. 19.00. Кагирхоша салоIа сайре.

С. М. Кирова цIерагIа культура Дворец. 17.00. Кагирхой салаIара сайре.

Химикий культура Дворец. 9.00. «Лидер» яха спортклуб. 10.00. Машинкаца йийза хIамаш е Iомалуш йола курсаш. 16.00. Боксах йола яхьаш. 18.00. Спортивни гимнастика. 18.00. «Радуга» яха халкъа халхара коллектив. 18.00. Академически хор. 18.00. «Венгри фашизмах мукъаяккхар» яха тематически кинопоказ.

Просвещене болххлой ЦIа. 9.00 Рукодельницы» яха клуб. 16.00. «Эрсий романс» яха лекци - концерт.

«Красный молот» завода культура Дворец. 9.00. ХьоашалгIа бех бальни халхара берий кружоко. 14.00. Iарбий мотт Iомабу оаха. 18.30. Кагирхой салаIара сайре.

Пролетбата цIерагIа культура Дворец 14.00. «Къона пожарник» яха киноклуб. 18.00. Вокально - инструментальни ансамбла концерт.

Оргтехника объединене культура Дворец. 14.00 «Наьна-Даьхен сий дергда вай иллецеи стихацеи» яха утренник. 14.00. Берий хореографически студи. 16.00. Игротека. 17.00. Халхара группа 19.00. Кагирхой салаIара сайре.

М. Горькс цIерагIа клуб. 9.00. Гитаристий кружок. 14.00. ХIанзарча бальни халхара берий коллектив. 15.00. Макраме курсаш 17.00. «Радуга» яха эстрадни халхара коллектив.

КIИРАНДИ

В. И. Ленина цIерагIа культура Дворец 8.30 Машинкаца йийза хIамаш е Iомалуш йола курсаш. 10.00. СалоIача ден клуб. 10.00. «Улыбка» яха халкъа ансамбла халхар. 10.00. Джазови студи. 10.00. Радиотехнически кружок. 11.00. «Фальгийн приключенейи дунен тIа» яха киноклуб. 12.00. Бальнин дискохадхарен школа. 13.00. Оперни студи. 13.00. «Меридиан» яхача халкъа ансамбла халхар. 14.00. «Искра» яха кхелетарий клуб. 14.00. Барзкъаш дахен тегеи Iомалуш йола курсаш. 18.00. «Труд» яхача общества спортсмений хьокхамий выступленеш. 19.00. «ВIашагIкхетар» яха дискотека.

Н. К. Крупскаяй цIерагIа культура Дворец. 9.00. Авиамоделирование кружок. 11.00 «Кхона ленинец» яха кинотеатр. «УльяновгIар дезала юкъе» яха беседа. 16.00 «Белама гонахьа» яха салаIара сайре.

С. М. Кирова цIерагIа культура Дворец 12.00. КВН. 13.00. «УнахцIено лораяра» клуб. 17.00. Кагирхой салаIара сайре.

Химикий культура Дворец. 9.00. «КIай ладьа», яха шахматни клуб. 10.00. «ВЛКСМ XX съезда цIаьха хьоаалар, уж залера милице дIавугаргва-кх со, — цIаьхха хьоцар хьатIатехар Бек-Хана. БIарг баккхацар цо наха мIишкаш етташе тхьайса уллача Мухьмад-Салена тIера.

ХIанз трибуна тIа латтар зоотехник Хьамид. Сов сихвенна ший бе йоала шахматех делаю говр Iойилла, а кхензар цун. Из говр а лестаеш дора къамаьл.

— Сох зоотехник ваьв техникум ма йьккхе, — сихвенна дувцар Хьамнда. — Вай юрта-м институташ йьха нах а ба, болх йора ца боагIаш лелаш. Бакъда, Бек-Хана веший йоI йоалаяь со цаI мара вац. Фу «майра къамаьл» де йиш йолаш ва со, наха нийса бIарахьажа эхь хеташ лелаш хилча. Ухх юртара дIавахчал саготденнад са.

— Хьа да воаллалва хьакхийца, — аьлар ший дагахьа Бек-Хана.—Хьажал, цу жIалле кIазо дувцар фуд. Аз-м тIбай йиIигах къахийтта саг ваьвар цох.

Бек-Хан залагахьа хьежача са дIалальцар цун. Тхьовра хоза наб еш хинна Мухьмад-Сали, хIанз шийна уллув ягIача кхалсага дувцача къамаьлага ладувтIиш вацар. ЦIаьхха цIаста санна, цIийелар Бек-Хана устевший юхь.

— Аз ала мегаргдий? — кулг айдир цо.

Уранккхар Бек-Хан, техар истола тIа бий. — Мегаргдац! Мегаргдац!

...Ше техача цIогIах сомаккхар Бек-Хан. Хиила езаза тайпара йодар собрани. Шо-шоай гIуланхаш деш бар зале багIараш. «Мегаргдац!» аьнна йистхиннача кулгалхочунгатьа цхьан юкъа хьабийрзар зале а, президиуме а багIараш. Докладчик а кхеравенна хьахьежар. TIакхха дIахо дIаяхар собрани.

Бакъда. Мухьмад-Сали кхеташ вацар ше сецна бехке ва, хIана эгабу Бек-Хана цунга пIелг?

Ж. МОВЛЯР.

Майра къамаьл

ЧIоагIа наб тIагIертаяр президиуме вагIача Бек-Хана. Хала дар йIайхача зале шин сахьата пайда боацача докладашка ладувгIа. Цхьатарра дар массане дувцар. «План кхоачашъяр... болхлой коллектив.., администраци... вай директор...».

Царга ладувгIаш саг вацар зале. Корта чу а белла, книжка дешаш ягIар школа хьехархо Малика Лорсанова, цунна уллув зIамигача шахматех ловзаш багIар зоотехник Хьамиди шофер Мухтарн. «Хр-р» делла вагIар Бек-Хана уствоша Мухьмад-Сали. Кхыбараш а шо-шоай гIуланхаш деш бар.

Чакхъяьлар аргIан доклад. Мело тIоараш техар зале багIачар, хьалгIеттар собране дIахьош вола партторг.

— Малав дош ала безам бар?

Дуккхача собранешка хинна саг вар парторг, дика ховрга цунна «со ваI» аьнна цхьаккха йистхургвоацилга.

ЦIакхха цун уйла юкъагIйоаккх Бек-Хана:

— Аз ала мегаргдий?

— Дош лу, вай кулгалхочунна, — оал парторго, ше тIоараш а тохаш.

— Доккха хIама да ер-м! — оал Бек-Хана трибуна йолча ше кхьаьчача. — Даьра да-кх, доккха хIама-м! Эхь деций, эхь, чIоагIлу Бек-Хана оаз, — лоп санна вола къонах хьал а этте, берий паьшк лекхаш ха йоаеш латташ хилча. Кхы де хIама доацаш дисад вай? Кхы дувца хIама дац вай? ХIанз вай фу, дергда хой цоана?— оал Бек-Хана цIнмхара массанена-бIара а хьеже — укх трибуна тIа араволар вай — из бокъонца маIача наьха къамаьл де мара ара ма валалаш Зовза къамаьл эшаш дац цхьаннена а. Вай дай а, дась-дай а хиннабац эсала хабараш деш, вай а бокъо яц уж де.

Иовлакхаца хьоцар дIа а даьккха, цIаьккха массанена кIирвенна бIара а хьежа, ший моттиге Iохайра Бек-Хан.

Боккха сатем этгар зале. ЦIаьхха, нах оагаболийташ, Iодежар Мадина Лорсановнай бе даьлла книжка. Шахматех лелаеш йола говр хьалъайяьчча висар зоотехник Хьамид. Цепбьннабар зале багIараш. ЦIакхха хезадацар царна цу тайпара къамаьл собране деш. ВIаши бIарахьежаш багIар нах, массане бIаргашка латтар: фу де деза хIанз?», — яха хаттар.

— Малав йистхила безам болаш? — аьлар кIезанга са метта денача парторго.

— Со ва, — аьнна хьалхетар де гIертаро новкъостал дора цунна духьалъурта халонаш эшае.

Цу хана денз дIаихад дукха шераш. Кхы тайпа да балха хьалаш, хувцаеннай кинотехника, шерьеннай коллектив. ХIанз уьхаза болх беш ва виъ киномеханик. ХIаьта, Владимир Викторович ше инженера декхараш кхоачашдеш ва. Цунца цхьана болх тIанхийттаб В. Королева. Культура ЦIагIа тIахан датташ йола кинотехника чоалхане я. Цунга лерттIа болх байтара эш опыти кIоаргга знанеши. Бакъда, из сеца латташ моттиг нийслач, хIана аьлча эшшача новкъостал де кийчча а волаш уллув ва Владимир Викторович. Цунах кагирхой дикагIвола хьехамча лоархI. Ше болх беча юкъа В. Королева кийчваьв барайтта киномеханик. Уж берригаш а толаме къахьегаш ба культура дегIайоалаеча дакъе. Царех шиъ, Э. Бегяни В. Петрови Ленина цIерагIча культура ЦIагIа болх беш ва.

— Зрителашта лерттIа салоIам хургбола хьалаш вIашtIехьдаха дезараш тхо да,— яхаш дувц В. Королева. — Тха керттера декхар да фуннагIа нийслой а сабаре, зздецца хилар. Бакъдар дийцача тIехха рча хана гIулакхаш ма хетта дика лелац.

TIакхха культура пIелгашца дагар а деш хьадувц болх тIехьашка тетташ долча объективни субъективни бахьанех, телевиденес шоашта еча конкуренцех.

Хьаьнала къахьегар, нахаца Iммерза, эхь-эздел долаш хилар — цу оамалаша сий дакхкад В. Королева ший коллектива юкъе. Из доархIаш хилара тешал деш йола, белгало я тIехха рча шерашка массаза а Владимир Викторович профсоюзни комитета, халкъа тIахьожама комитета член хоржилга. Из ва СССР кинематографе отличник. Цунна тийнна профсоюза ЦК, обкома сийлен грамоташ, юбилейни медаль, «НГIАССР культура заслуженни болхло» яха цIи.

Я. ЦУЕВ,
тха штате воаца корр.

ДУВЦАР

а со лелавер а ер ва. юха а Бек-Хана пIелг тIахьокх Мовсара. Лелавац со везаши, сох бехк хеташ. «Iа сона— аз хьона». яхаш лелаву-кх. ДагайоагIий шоана укхан йоI институте деша яьгIа ха. Са жена-м дика дагайоагIа из зама. Каст-кастта бодар машина багажника чу дикагIа бола устагIа. «Мичча бог ер», — хьаттача «экзамен дIаяла буг», аьле велалора укхан шофер. Сона-м хац цар экзаменаш дIаелар е яланзар, бакъда, юха-м кхачанзар царех цхьаккха а. ХIанз-м институт чакхъяькха довла ха ма яр цар. Укхан йоI цIакхьа-м дукха ха я. Ер дувца безам болаш вацар со, бакъда, майра къамаьл эш ухха аьлча, Мовсара цIаьхха а пIелг тIахьекхар Бек-Хана, дагадехар сона се лоамаро волга. Иштта да-кх аз дергдола майра къамаьл. Трибуна тIара Iоваьлар Мовсар.

Ший моттиг йолча дIакхьачача: «Теперь массе хана такой будит разговор» — аьлар. Зале багIараш белабелар.

Култ айдир завсклада Адалбика. «Айса хьоайир-кх ер тараканаш», — дехкеваьлар кхоккавенна вагIа Бек-Хан.

— Ва нах, са кхо класс мара образовани яц, из пюана массанена ховш да, тIакхха сох завсклад мишта хиннав ховш дий шо? Дац! Майра къамаьл де дезаш хилча аз дIадувцаргда.

— Къамаьл де волавелар Адалбик.

— Са да вахача кашора, укх шин кулгаца цу вагIача Бек-Хана хIанзарча ахчан пхи бIаь тума дIа ма деннад аз, ер болх цо сога хьалуча хана. Дукха ха йоацаш набахтара цIавенав Мухриев ИсмаIала воI Савербик. Са моттиг хоза хеташ лелаш ва из Бек-Хана го боахаш. Цо нагахьа санна итт бIаь тума лой со лолларгволга бакъда, цоана. Са да вахача кашора лоо-лларгва-кх цхьа минута уйла ца еш-м.

Зале айденача кулгаштa юкъе ший устевший кулг дий хьожаш вар Бек-Хан. Деррига гIуланх харц дахнилга кхетадора цо, бакъда, ахкар дувцар-м иштта кхераме дацар.

— Шийна ховчох иттлагIа дакъа Мухьмад-Сале хьаоале, уж залера милице дIавугаргва-кх со, — цIаьхха хьоцар хьатIатехар Бек-Хана. БIарг баккхацар цо наха мIишкаш етташе тхьайса уллача Мухьмад-Салена тIера.

ХIанз трибуна тIа латтар зоотехник Хьамид. Сов сихвенна ший бе йоала шахматех делаю говр Iойилла, а кхензар цун. Из говр а лестаеш дора къамаьл.

— Сох зоотехник ваьв техникум ма йьккхе, — сихвенна дувцар Хьамнда. — Вай юрта-м институташ йьха нах а ба, болх йора ца боагIаш лелаш. Бакъда, Бек-Хана веший йоI йоалаяь со цаI мара вац. Фу «майра къамаьл» де йиш йолаш ва со, наха нийса бIарахьажа эхь хеташ лелаш хилча. Ухх юртара дIавахчал саготденнад са.

— Хьа да воаллалва хьакхийца, — аьлар ший дагахьа Бек-Хана.—Хьажал, цу жIалле кIазо дувцар фуд. Аз-м тIбай йиIигах къахийтта саг ваьвар цох.

Бек-Хан залагахьа хьежача са дIалальцар цун. Тхьовра хоза наб еш хинна Мухьмад-Сали, хIанз шийна уллув ягIача кхалсага дувцача къамаьлага ладувтIиш вацар. ЦIаьхха цIаста санна, цIийелар Бек-Хана устевший юхь.

— Аз ала мегаргдий? — кулг айдир цо.

Уранккхар Бек-Хан, техар истола тIа бий. — Мегаргдац! Мегаргдац!

...Ше техача цIогIах сомаккхар Бек-Хан. Хиила езаза тайпара йодар собрани. Шо-шоай гIуланхаш деш бар зале багIараш. «Мегаргдац!» аьнна йистхиннача кулгалхочунгатьа цхьан юкъа хьабийрзар зале а, президиуме а багIараш. Докладчик а кхеравенна хьахьежар. TIакхха дIахо дIаяхар собрани.

Бакъда. Мухьмад-Сали кхеташ вацар ше сецна бехке ва, хIана эгабу Бек-Хана цунга пIелг?

Ж. МОВЛЯР.

АПРЕЛЕРА ХАОТТАМ

Дени бийсани юкъера температура 33,7 градус йIовхал хиннай 1970 шера 13 апреле.

— эггара лохагIа температура 8,3 градус шелал хиннай 1911 шера 1 апреле,

— эггара дукхагIа 55 мм осадкаш хиннай 1938 шера.

— эггара кIезнгагIа 4 мм осадкаш хиннай 1950 шера апреле (норма 32 мм йолча).

Мишта хургба 1987 шерара апрель?

СССР Гидрометцентро бечча хоамех, Малхбоалеи Предкавказье гIолла юкъера беттa температура хила тарлу, дуккхача шерашка юкъера лаьрхIача хиннар санна, 8—12 градус йIовхал. ХIаьта кIеззига шийлагIа хила мег шоллагIча декадах. Бетта хургйола осадкаш дуккхача шерашка хиннараш санна хила тарлу. Дуккхача шерашкара осадкаш НГIАССР шаьрача моттигашка 31 — 32 мм я, лоамий йовхашкеи лоамашкеи — 40—53 мм.

А. СЕРДЮКОВА,
Грозный, ГМВ йоаккхагIа йола инженер-синоптик.

Дешаша ца аьлча...

Б. ГАНИЖЕВА сурт.

ТЕЛЕВИДЕНИ

4 АПРЕЛЬ
I ПРОГРАММА

7.30 — «Ха».
7.00 — Iуйранара зарядка. Мультфильм. Музыка.
7.30 — «Ха».
8.00 — ДIалохх баяниста Никиточкина. Хабаровскера передача.
8.25 — «ХIама. сендухьа». Берашта йола передача.
8.55 — «Семнадцать мгновений весны». Телевизионни художественни фильм. 12-гIа серии.
10.00 — «Алкоголи бераш», «Исцеление» яха малар меларах доаллача зенах дола Iилма-довзийтара фильмаш.
10.30 — «Массанена а хIарамена а».
11.00 — «Дай-ноаной ди — шоатта».
12.30 — Сийлахьча Октябрь юбилейга. «Историн доврIоаца мугIараш». «Саг киноаппаратаца». Документальни фильм.
13.30 — «ДоттагIиле». Телевизионни журнал.
14.20 — Илли оал, халхаюьл къонах.
14.30 — «Кердадараш».
14.50 — «Сага институт». Киевера передача.
15.50 — Венгре къаман цIейга — кортамукъа денга. Венгерски Халкъа Республика телевидене программа.
16.45 — «Деревенские повести». «Семейное дело». Телевизионни документальни фильма премьера.
17.35 — «Кхерах дав зиза». Мультипликационни фильм.
18.00 — «9-гIа студи».
19.20 — Ф. Шопена этюдаш кхоачашду Л. Тимофеева (фортепиано).
19.40 — «Кином хьажархой».
21.00 — «Ха».
21.40 — Шоаттден сайрийна. КВН-87.
23.10 — Информационно-музыкальни программа.

II ПРОГРАММА

8.00 — «Iуйранара гимнастика».
8.15 — «Когда цветет королева ночи». Телевизионни документальни фильма премьера.
8.35 — Ритмически гимнастика.
9.05 — Ростовски студе телевидене программа.
10.05 — «Iуйранара почта».
10.35 — «Стадион массанена а».
11.20 — А. Васильева хоровой произведенеш.
11.50 — Телевизионни театра хьех. «Человек со стороны». Фильм-спектакль.
13.40 — Дунен художественни культура. М. Шолохов.
14.40 — «Саги законни».
15.10 — «Сакъердаме статаш».
15.55 — «И жизнь, и слезы, и любовь». Субтитращца художественни фильм.
17.40 — «Сионизм. Къамаьла дIахододар». Документальни фильм.
18.05 — «Нохч-ГIалгIайчен кIирда».
18.15 — Кхоана — геолога Дн.
18.30 — Венгре къаман цIейга — кортамукъаялара денга.
18.40 — «Шун дехарех». Концерт (нохчий меттала).
19.10 — «Боббисокс» яхача ансамбла выступлени.
20.00 — «Бийса даьккъала хийла шун, бераш!» «Гадкий утенок». Мультипликационни фильм. 1-гIа дакъа.
20.15 — «УмахцIено».
21.00 — «Ха».
21.40 — «Сорока - воровка». Художественни фильм.
23.00 — «Кердадараш».

5 АПРЕЛЬ
I ПРОГРАММА

7.00 — Iуйранара зарядка. Мультфильм. Музыка.
8.05 — Документальни фильмаш: «Охрана геологической среды и решения». «Разведка Южно-Якутского угольного бассейна».
8.25 — Кхерамзлен болама тIехьа.
8.30 — Ритмически гимнастика.
9.15 — «Спортлото» тираж.
9.30 — «Будильник».
10.00 — «Аз гIуланх ду Советски Союзе!»
11.00 — «Iуйранара почта».
11.30 — Ниъ берий клуб.
12.30 — «Ашарий киоск».
13.00 — «Юртара сахьат».
14.00 — «УнахцIено».
14.45 — Венгре Паччахьалкхен халхара ансамбла выступлени.
15.35 — «Яздархочун дош». А. Адамовича выступлени.
15.50 — Киноафиша.
16.35 — «Кердадараш».
16.40 — Фаьлг болча хьоашалгIа. «Эггара ина болашгIа вар». Художественни фильм.
18.00 — Дунен халкъашта юкъера панорама.
18.45 — «Али-Баба и сорок разбойников». Мультипликационни фильм.
19.15 — «Ленинград — Сиэтл: шу дальначул тIехьагIа». ДIахьор — Ф. Донахью (США), В. Познер (СССР).
20.10 — VIII Ерригсоюзни эстрада артистий конкурса лауреатий концерт.
21.00 — «Ха».
21.40 — Концерта дIахододар.
22.30 — «Футбольни обозрени».
23.15 — «Кердадараш».

II ПРОГРАММА

8.00 — «Зарядка е дIаотта!»
8.15 — «Сорока-воровка». Художественни фильм.
9.35 — «Эрсий къамаьл».
10.05 — С. В. Рахманинова музыка ди. Композитора вахарен кхолламен оагIонаш.
11.05 — Iилма-довзийтара фильмаш: «Из тамашийна «Куросио», «Къайленех дизза дуне».
11.45 — Сийлахьча Октября 70 шу дузаш. Къаман театрин фестиваль. Н. Асанбаев. — «Красный паша». Гафуре цIерагIча Башкирски академически драмтеатра фильм-спектакль.
14.15 — С. В. Рахманинова романсаш кхоачашъю СССР халкъа артисткас И. Архиповас.
14.30 — «Доша дех аз». Г. Балашихерча комсомольцашцен кагирхощен вIашагIкхетар.
15.25 — С. В. Рахманинов — Паганине темах рапсодеш.
15.55 — Мультипликационни фильмаш.
16.25 — С. В. Рахманинов — 2-гIа симфони.
17.20 — «Хьайбай дунен тIа».
18.15 — С. В. Рахманинова произведенешта юкъера концерт.
19.30 — Волейбол. СССР чемпионат. Кхалнах. ЦСКА — «Уралочка». Минскера передача.
20.00 — «Бийса даьккъала хийла шун, бераш!» «Гадкий утенок». Мультипликационни фильм. 2-гIа дакъа.
20.15 — Гандбол: игф кубок. МаIанах. Ахфинал. «Гранитас» (Каунас) — «Гуммерсбах» (ФРГ). Кубок ярий кубок. МаIанах. Ахфинал. «Слован» (Югославия) — ЦСКА. Югославере передача.
21.00 — «Ха».
21.40 — «Еза. Хьеж. Лена». Художественни фильм.

6 АПРЕЛЬ
I ПРОГРАММА

7.00 — Iуйранара зарядка. Мультфильм. Музыка.
7.30 — «Ха».
8.05 — Футбольни обозрени.
8.50 — «Карпатера хьасташ». Фильм-концерта премьера.
9.30 — С. Михалкова турпалаш экрана тIа. «Аьннар ца ду цIей». Мультфильм.
10.20 — «Кердадараш».
16.00, 17.20 — «Кердадараш».
16.15 — «Эрсий къамаьл».
16.45 — «Дошо шайба» клуба призах. Къонача хоккеистий тIехьъарча турнирах.
17.25 — «Эфиопи тахан». Киноочерк.
17.40 — П. И. Чайковски «Франческа да Римини» яха симфонически фантази. Кхоачашъер СССР Паччахьалкхен академически симфонически оркестр. Дирижер — РСФСР халкъа артист В. Очкинников.
18.05 — Хьа ленински библиотека. В. И. Ленин — «От разрушения векового уклада и творчества нового».
18.35 — «Филя». Мультфильма премьера.
18.45, 22.55 — «Тахан дунен тIа».
19.00 — «Сенна еза докхала цIераш».
19.30 — «Кердадараш».
19.40 — А. М. Горькс «На дне» яха пьеса. СССР Горькс цIерагIча московски Художественни академически театра фильм-спектакль.
21.00 — «Ха».
21.40 — «На дне» фильм-спектакла дIахододар.
23.10 — «Лаьттан из са...». А. С. Пушкина дIаяздаь халкъа иллеш.

II ПРОГРАММА

8.00 — «Iуйранара гимнастика».
8.15 — «Летящая в грозу». Разведчица Татьяна Бауэра деналах документальни фильма премьера.
8.35, 9.35 — Н. В. Гоголь. «Мертвые души». 8-гIа класс.
9.05 — Iилма-довзийтара фильм.
10.05 — СПТУ дешархошта. Информатикан вычислительни техникан лардаш.
10.35, 11.40 — Ашараш. 5-гIа класс.
11.05 — «Сапропель стучится в дверь...». «Iилмен вахари» яхача циклацара.
12.10 — «Веза. Хьеж. Лена». Художественни фильм.
13.25 — Яздархо вьача дийнахьа денз 175 шу дузаш. Телевизионни театр. А. И. Герцен. «Былое и думы». 1-гIа дакъа. «Берал», 2-гIа дакъа — «Университет».
14.40 — «Юртара сахьат».
15.40 — «Кердадараш».
17.30 — Пермски намерни хор йолча хьоашалгIа.
18.15 — «Альманах кинопутешествий».
18.35 — Сийлахь Октябрь вай моххи. Коллективизацен тIехьа къовсам чапатабар (нохчий меттала).
18.45 — «Афганистана кагирхой». Докумен т а л ь н и фильм.
19.00 — «Нохч-ГIалгIайчен дин».
19.20 — «Нийсархо».
19.50 — Фильм-реклама.
20.00 — «Бийса даьккъала хийла шун, бераш!». «Эггара хьамсардар».
20.15 — Дунен халкъашта юкъера панорама.
21.00 — «Ха».
21.40 — Хьажархой дехарца. Фантазе цIей. «Нина Риччи». яхача французски фирма «Модан театр».
22.40 — «Кердадараш».

РАДИО

4 АПРЕЛЬ

6.40 — Керда хоамаш.
6.15 — Республикански газетий обзор.
8.30 — Передачай программа.
8.35 — 8.45 — «Юртара вахар» (нохчий меттала).
10.15 — «Обществон законаш». Радиожурнал (гIалгIай меттала).
10.35 — 10.45 — Реклама.
11.00 — «Къонал».
11.30 — 12.00 — «Хургдолчунга догдоахилга».
12.40 — «Сатирически микрофон» (нохчий меттала).
13.00 — 13.15 — «Бригадни подряд — балха тIа» (гIалгIай меттала).
15.15 — 16.00 — «Сихдара наьхъаш».
18.00 — 19.00 — «Музыкальни почта».

УКВ

19.00 — «Салаiара минуташ». Музыкально - литературни композици.
19.20 — «ЗАМА» яхача ансамбла концерт.

5 АПРЕЛЬ
ГЕОЛОГА ДИ

7.15 — Республикански газетий обзор.
7.30 — Передачай программа.
7.35 — 7.40 — Хоамаш.
8.25 — 9.00 — «Шоана духьеза ашараш».
11.20—12.00—Геолога денна хетаьл музыкальни программа.
15.15 — 15.30 — «Сага сий къахьегамца». Коррепонденци (гIалгIай меттала).
16.00 — «Школьни глобус».
16.30 — 17.00 — «Къона тIехьа».
18.00 — 19.00 — «Илледа доттагIал долчарна». Концерт.

УКВ

19.00 — Сакъердаме иллеш.
19.41 — Илли оал Даудов Рамзана.

6 АПРЕЛЬ

6.40 — ЦIе байрахь лелаеча коллективе». «Джална» совхозера передача (гIалгIай меттала).
6.50 — 7.00 — Хоамаш.
8.15 — Передачай программа.
8.21 — «Саг, автомобиль, ниъ» (гIалгIай меттала).
8.31 — 9.00 — Iуйранара концерт.
9.15 — «Бехнтохкама дефицит» (нохчий меттала).
9.30 — «Тхога язду». Каьхатий обзор (нохчий меттала).
9.45 — 10.00 — Бокхийчарна берех лаьца! «Педагогика — дашта-ноаношта». Беседа (нохчий меттала).
15.15 — 15.45 — «Кагирхойн хан» (нохчий меттала).
16.00 — Передачай программа. Хаоттам.
16.01 — Микрофона хьалхашка я Нохч-ГIалгIай радион телевиденен инструментальни ансамбли цун солисташ.
16.15 — «Дайна тума». А. Ведзижева сакъердаме дувцар. (гIалгIай меттала).
16.40 — 17.00 — «Закон, коллектив, личность». Радиожурнал.